Amtliches Bekanntmachungsblatt des Amtes

TORGELOW-FERDINANDSHOF

mit den Gemeinden
Stadt Torgelow, Ferdinandshof, Wilhelmsburg,
Heinrichswalde, Altwigshagen, Rothemühl
und Hammer a. d. Uecker
- kostenlos / monatlich -

Jahrgang 18 | ISSN 1860-2797 | Freitag, den 18. März 2022 | Nr. 03

Endlich wieder grünes Licht für Veranstaltungen!

Informationen und Tickets unter: 03976 252-153 oder reservix.de

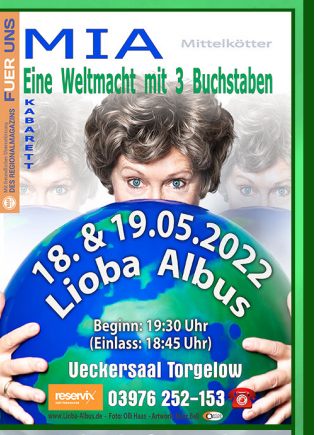

Landwerke MV
Breitband GmbH

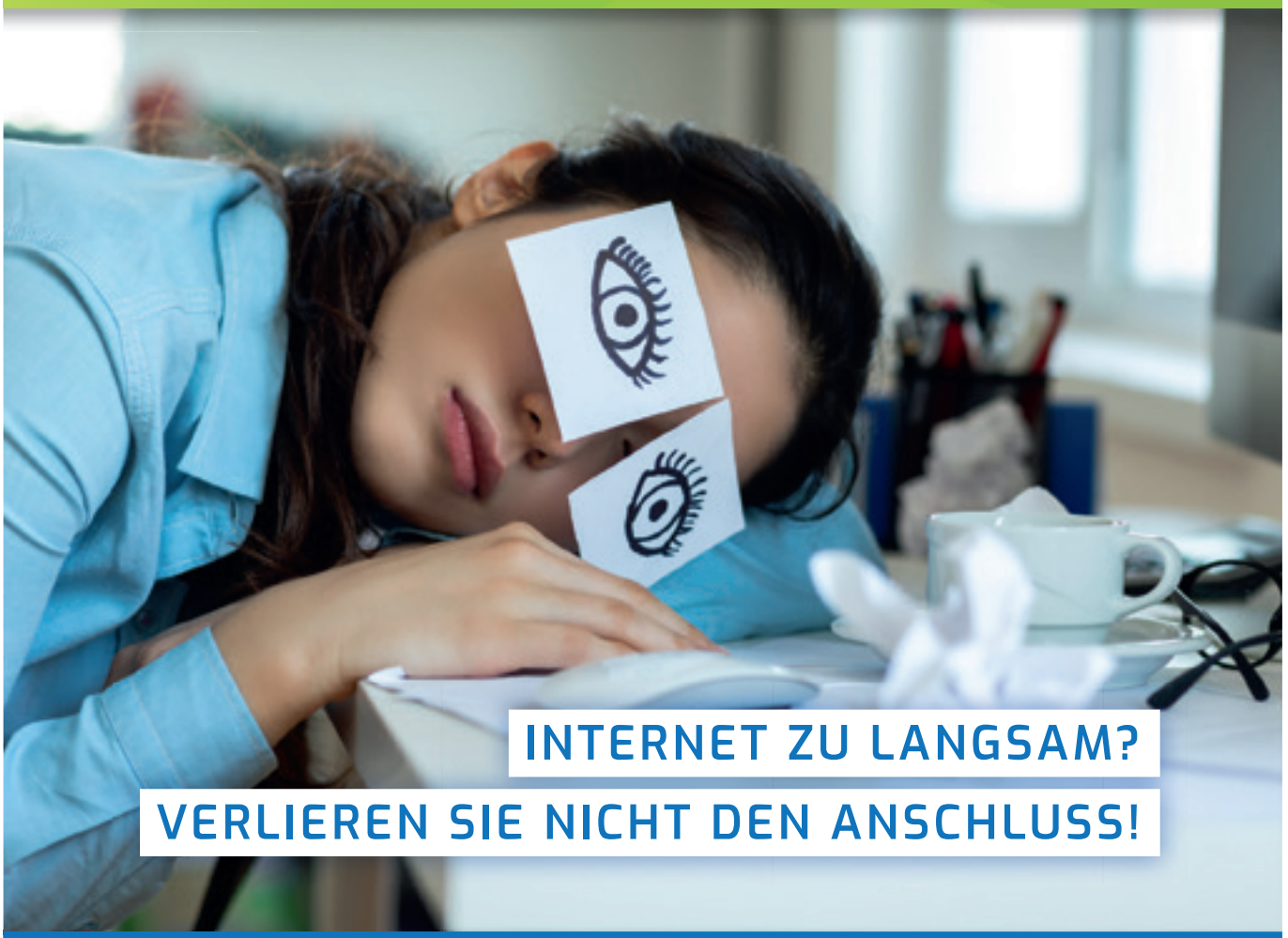

INTERNET ZU LANGSAM?
VERLIEREN SIE NICHT DEN ANSCHLUSS!

Jetzt Antrag zum kostenlosen Glasfaser-Hausanschluss* abschicken.

* Nur förderfähige Adresspunkte. Innerhalb der Planungs- und Bauphase im jeweiligen Bauabschnitt in Ihrer Gemeinde.

breitlandnet.de 03981 474-480 kundenservice@breitlandnet.de

Gefördert durch:
Bundesministerium für Verkehr und digitale Infrastruktur
aufgrund eines Beschlusses des Deutschen Bundestages
Bundesförderung Breitband
atene KOM Projektträger
Mecklenburg Vorpommern MV tut gut.
Ministerium für Energie, Infrastruktur und Digitalisierung
Landkreis Vorpommern-Greifswald

Nancy's Haarstübchen
Inh. Nancy Naggert
Tel. 03976-431695 • 0160-95031782
Straße der Befreier 10 • 17358 Hammer

Liebe Leute es ist wahr, der Traum vom eigenen Salon ist für mich da. Ich möchte mich für die Unterstützung bei allen bedanken, die mir geholfen haben den Weg hierher zu ebenen. Ob Familie, Freunde, Bekannte und Kunden. Ihr habt mir die Möglichkeit gegeben meinen größten Wunsch zu erfüllen.

Ebenso bedanke ich mich bei allen Gratulanten anlässlich der ersehnten Eröffnung. Das größte Geschenk für mich ist der Stolz in Euren Augen , Worten und Geschenken.

Ich danke Euch von Herzen
Eure Nancy

Haff-Immobilien.de
Thomas Michaelis
Ihr Maklerbüro vor Ort
Sachverständiger & Wertermittlung
17373 Seebad Ueckermünde • Töpferstr. 14
Tel. 039771 - 59 79 77

Immobilien & Makler Kontor
ALLES AUS EINER HAND –
VON HAUSFINDUNG UND HAUSVERKAUF BIS ZUM NOTAR
Ihre Immobilien-maklerin vor Ort
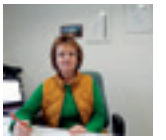
Christel Pawlak
Suche dringend für solvente junge Familie mit 2 Kindern ein Haus zum Kauf oder Miete.
Luckower Str. 10 b
17367 Eggesin
Tel. 039779 297181
Tel. 039779 29539
Fax 039779 29549
Mobil 0172 3184726
immobilienmaklerkontor@web.de
www.immobilienmaklerkontor.de

BePe-Immobilien
Unsere Kunden sind die beste Werbung
Verkauf Reihenmittelhaus in Stolpe an der Peene
Herr Pete hat für uns zwei Immobilien in Mecklenburg-Vorpommern verkauft. Dieser Prozess verlief höchst professional.
Souverän und kompetent hat er uns als Veräußerer optimal vertreten und unseren Verkauf zum Erfolg geführt.
Tausend Dank! Frau R. Heuschkel
Immobilienkaufmann Ralf Pete
Tel.: 03973- 4490858 | Mobil: 0170-2837799

Neues aus dem Schribri-Verlag
Tel. 039753-22757 · www.schibri.de

ISBN: 978-3-86863-248-4, 132 Seiten, mit 500 farbigen Bildern, 29,7 x 21 cm, 2022,
24,90 EUR

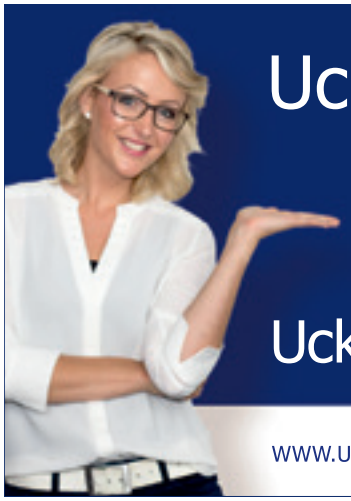
UckerStrom® persönlich für Sie vor Ort!
Die günstigsten Angebote für Strom und Gas erläutere ich Ihnen gern persönlich in unserem **UckerStrom® | Markt** in der Ueckerstraße 76, direkt im Zentrum von Ueckermünde.
UckerStrom® | Markt
Di, Mi 9:00 - 13:00 Uhr + 13:30 - 18:00 Uhr
Do, Fr 9:00 - 13:00 Uhr + 13:30 - 16:00 Uhr
WWW.UCKERSTROM.DE | TELEFON 03984 853-0
Behält Ihre Mäuse im Auge!

Erscheinungsdaten

Die nächste Ausgabe
des Amtlichen Bekanntmachungsblattes
TORGELOW - FERDINANDSHOF
erscheint am: 14.04.2022
Redaktionsschluss ist der: 25.03.2022

Torgelower Bürgermeisterin animiert zum Basteln

Bereits zum 3. Mal lädt die Bürgermeisterin, Frau Kerstin Pukallus, alle Kinder der Stadt ein, die bald auf dem Marktplatz stehende Birke mit selbstgebasteltem Osterschmuck zu dekorieren. Die Mitarbeiter des städtischen Bauhofes werden für diesen Anlass am 28.03.2022 eine schöne große Birke aufstellen. Wir hoffen, wie in den Jahren zuvor, auf zahlreiche Beteiligung der kleinen Bastler. Zu einem gesonderten Termin wird die Bürgermeisterin mit den Kindern einiger Kitas die gebastelten Werke aufhängen und somit die neue Tradition auch in diesem Jahr weiterführen. Im Stadtgebiet werden zudem Banner aufgehängt um die bunte Zeit der Osterfeiertage noch etwas mehr zur Geltung zu bringen.

Einige Umbauarbeiten sowie Baustellen in Torgelow

Schaukasten um- und Briefkasten aufgestellt
Ein neuer Postbriefkasten wurde am Ortsende von der Torgelower Holländerei aufgestellt. Im gleichen Zuge haben 2 Mitarbeiter des Torgelower Bauhofes den Schaukasten von der ehemaligen Stelle entfernt und direkt neben die Bushaltestelle am Wendehammer des Ortsteils befestigt. Es ist nun möglich, das Nutzen des öffentlichen Nahverkehrs mit dem Versenden von Briefen zu kombinieren und sich gleichzeitig einen Überblick zu verschaffen, welche aktuellen Bekanntmachungen im Schaukasten aushängen.

Information zum Straßenbau Ueckermünder Straße
Im Zuge der durchzuführenden Straßenbaumaßnahme fand am 01.03.2022 eine Bauanlaufberatung mit den zuständigen Baulastträgern statt. Auf Grund der derzeitigen Corona-Lage konnte keine Einwohnerversammlung zur Vorstellung des Bauvorhabens erfolgen, deshalb werden Ihnen die wichtigsten Informationen zum Baugeschehen auf diesem Wege mitgeteilt. Ab der 11. Kalenderwoche wird mit den Bauarbeiten am Ortsausgang Torgelow von Liepgarten kommend begonnen (Heidebad). Der Straßenbau erfolgt unter Vollsperrung, sodass die ausgeschilderte Umleitung genutzt werden muss. Die Grunderneuerung der Straße sowie der Wasser- und Abwasserrohre wird voraussichtlich bis November 2022 fertiggestellt. Zur Entsorgung des Mülls erfolgt über einen zentralen Punkt die Abholung der Mülltonnen, dieser wird vom Bauunternehmen mitgeteilt. Bitte versehen Sie Ihre Tonne mit der entsprechenden Hausnummer.

Startschuss für Glasfaserausbau in Torgelow
Endlich ist der Startschuss für den Glasfaser-Ausbau im „Projektgebiet VG 25-07“ für die Stadt Torgelow mit ihren amtsangehörigen Gemeinden sowie die Stadt Strasburg/Um. vollzogen worden. Das Ziel ist es, die vorgenannten Gebiete mit qualitativ hochwertigen, das heißt schnellen Internetanschlüssen zu versorgen.
Mit den ersten Bauarbeiten wurde in der Stadt Torgelow (Am Bahnhof 4) gegenüber des Nettogebäudes begonnen. In der Zeit vom 22.02.-02.03.2022 waren an diesem Standort Tiefbauarbeiten erforderlich für die Errichtung der Netzverteilerstation. Im Juni 2022 wird mit den Tiefbauarbeiten in den Stadtstraßen für die Verlegung der Hausanschlüsse begonnen.

Sollten zum geförderten Breitband-Ausbau im Amtsbereich Torgelow-Ferdinandshof noch wichtige Fragen zu den geförderten Glasfaser-Hausanschluss bestehen, wenden Sie sich vertrauensvoll an Ihre persönlichen Ansprechpartner von den Landwerken M-V Breitband GmbH.
Frau Marleen Haase: 0171 3676052
Herrn Mathias Herzfeld: 0175 6407547

Impressum

Amtliches Bekanntmachungsblatt des Amtes Torgelow-Ferdinandshof mit den Gemeinden Stadt Torgelow, Ferdinandshof, Wilhelmsburg, Heinrichswalde, Altwigshagen, Rothemühl und Hammer a. d. Uecker mit öffentlichen Bekanntmachungen der Kommunalverwaltung. Die Zeitung erscheint monatlich und wird kostenlos an alle erreichbaren Haushalte verteilt.
Verbreitete Auflage: 8.700

Herausgeber:
Stadt Torgelow sowie die Gemeinden Ferdinandshof, Wilhelmsburg, Heinrichswalde, Altwigshagen, Rothemühl und Hammer a. d. Uecker.
Bahnhofstraße 2, 17358 Torgelow
Tel.: 03976 252-0 Fax: 03976 20 22 02
Redaktionelle Artikel
senden Sie bitte an folgende Adresse:
E-Mail: amtsblatt@torgelow.de

Verlag: Schibri-Verlag
Am Markt 22 - 17335 Strasburg
Tel.: 039753 22757 Fax: 039753 22583
E-Mail: info@schibri.de

Verantwortlich
für den amtlichen Teil
Stadt Torgelow: Die Bürgermeisterin
Verantwortlich für den amtlichen Teil
des Landkreises: Der Landrat
Verantwortlich für den
außeramtlichen Teil:
Der Verleger
Verantwortlich für Anzeigen:
Frau Helms, Tel.: 039753 22757
E-Mail: helms@schibri.de

Bezugsmöglichkeiten:
Amt Torgelow-Ferdinandshof
oder Schibri-Verlag.
Der Bezugspreis für Abonnenten beträgt jährlich 19,20 €.
Namentlich gekennzeichnete Artikel geben die Meinung des Verfassers wieder, der auch verantwortlich ist.
Es gelten die allgemeinen Geschäftsbedingungen des Verlages und unsere zurzeit gültige Anzeigenpreisliste.

Die Verantwortung für die Inhalte der Anzeigen und Beilagen liegt bei den Inserenten!

Einige Bilder und/oder Fotos in dieser Ausgabe sind das urheberrechtlichgeschützte Eigentum von 123RF Linited, Fotolia oder autorisierten Lieferanten, die gemäß der Lizenzbedingungen genutzt werden. Diese Bilder und/oder Fotos dürfen nicht ohne Erlaubnis von 123RF Limited oder Foltolia kopiert oder heruntergeladen werden.

Touristeninformation

Die Touristeninformation der Stadt Torgelow ist auf Grund der aktuellen Corona-Lage bis auf Weiteres geschlossen.

Telefonplan des Amtes Torgelow-Ferdinandshof

Rathaus Torgelow, Bahnhofstr. 2
Zentrale: Tel.: 03976 252-0
Fax: 03976 202202
E-Mail: Info@torgelow.de
Internet: www.torgelow.de

Das Rathaus der Stadt Torgelow ist für Besucher aufgrund der derzeitigen Corona-Lage geschlossen.
Bei dringenden unaufschiebbaren Angelegenheiten vereinbaren Sie bitte telefonisch einen Termin. Beachten Sie hierbei die 3G-Regelung.

Funktion / Name	Zimmer-Nr.	Tel.-Nr.
Bürgermeisterin		
Frau Pukallus	1.28 1.OG	252 100
E-Mail: buergermeisterin@torgelow.de		
Sekretariat		
Frau Rademacher	1.27 1.OG	252 101
Fax:		252 104
Wirtschaftsförderung, Vereine		
Herr Radsziwill	1.25 1.OG	252 110
E-Mail: wirtschaftsfoerderung@torgelow.de		
SB Kultur, Öffentlichkeitsarbeit, Tourismus		
Frau Lutz	0.12 EG	252 152
Frau Schultz	0.11 EG	252 153
Herr Mielke	0.10 EG	252 156
Amtsvorsteher		
Herr Hamm		
Sprechzeiten:		
14-täglich dienstags (in geraden Wochen)		
17:00 - 17:30 Uhr nach Vereinbarung		
Tel. 03976 252 107		
Amtsleiterin Kämmerei		
Frau Gajewi	1.06 1.OG	252 120
1. Stellvertreterin der Bürgermeisterin		
E-Mail: kaemmerei@torgelow.de		
SB Buchhaltung		
Frau Günther, Romi	2.24 2.OG	252 124
Frau Haase, Anne	2.24 2.OG	252 125
Frau Günther, Katja	2.02 2. OG	252 128
Frau Nowak	2.01 2.OG	252 181
SB Steuern		
Herr Grunert	2.23 2.OG	252 126
Frau Salchow	2.27 2.OG	252 129
SGL Kasse, Vollstreckung		
Frau Lorenz	2.25 2.OG	252 121
SB Kasse, Bankwesen		
Frau Sperling	2.26 2.OG	252 122
SB Kasse, Vollstreckung		
Herr Peter	0.16 EG	252 123
Amtsleiterin		
Innere Verwaltung, Bildung, Soziales		
Frau Kruse-Faust	1.30 1.OG	252 150
2. Stellvertreterin der Bürgermeisterin		
E-Mail: innere.verwaltung@torgelow.de		
Sekretariat / SB Sitzungsdienst		
Frau Schirrmeister	1.03 1.OG	252 111
SB Personal		
Frau Anke	1.02 1.OG	252 118
SB Bezüge, Schulen		
Frau Haase, Andrea	1.02 1.OG	252 114
SB Wohngeld / Wohnberechtigung		
Frau Krull	0.13 EG	252 157
Frau Pinske	0.14 EG	252 158
E-Mail: wohngeldbehoerde@torgelow.de		
SGL Innere Verwaltung		
Sitzungsdienst/ Ausbildung		
Frau Krtschil	1.04 1.OG	252 113
SB Systemadministrator		
Herr Kinzelt	1.08 1.OG	252 115
SB Bürokommunikation		
Herr Holze	2.05 2.OG	252 112
SB Kommunikation, Zentrale		
Frau Homberg	Foyer EG	252 0
SB Innere Verwaltung / Archiv		
Frau Kempfert	2.18 2.OG	252 119
Amtsleiter Ordnungsamt		
Herr Krause	2.13 2.OG	252 130
E-Mail: ordnungsamt@torgelow.de		
SB Meldewesen		
Frau Kriebel	0.03 EG	252 134
Frau Tornow	0.04 EG	252 132
Standesbeamte		
Frau Faltinath	0.17 EG	252 133
E-Mail: standesamt@torgelow.de		
Integrationslotsin		
Frau Maschkin	2.14 2.OG	252 131
E-Mail: integrationslotse@torgelow.de		
SGL Sicherheit und Ordnung		
Friedhofs- und Schornsteinfegerwesen		
Herr Lühmann	2.16 2.OG	252 139
SB Gewerbe, Fischereischeine, Jagdwesen		
Frau Lange	2.15 2.OG	252 137
E-Mail: gewerbeamt@torgelow.de		
SB Brandschutz, Straßenreinigung,		
Herr Homberg	2.12 2.OG	252 136
SB Obdachlose, Straßenverkehr, Fundbüro		
Frau Lindner	2.12 2.OG	252 144
SB Außendienst, Bußgeldstelle		
Herr Rohde	0.05 EG	252 138
SB Außendienst, Bußgeldstelle		
Frau Fischer	0.06 EG	252 143
Amtsleiter/in Bauamt		
N. N.	1.17 1.OG	252 160
E-Mail: bauamt@torgelow.de		
Sekretariat		
Frau Batke	1.18 1.OG	252 161
SB Beitrags- und Anschlussrecht		
Frau Rühl	1.20 1.OG	252 169
SB Bauverwaltung		
Frau Gottschalk	1.24.1 1.OG	252 168
SGL Baudurchführung / Liegenschaften		
Frau Schackert	1.14 1.OG	252 164
SB Baudurchführung		
Frau Bank	1.13 1.OG	252 165
Herr Stöckel	1.13 1. OG	252 166
SB Grundstücksbewirtschaftung		
Herr Port	1.16 1.OG	252 167
Frau Witthuhn	1.16 1.OG	252 163
SGL Gebäudebewirtschaftung / Bauhof		
Herr Pillukat	1.15 1. OG	252 162
SB Gebäudebewirtschaftung		
Frau Pubanz	1.15 1. OG	252 171
Herr Neumann	1.19 1. OG	252 186

Außeneinrichtungen

BAUHOF

Torgelow
Leiter Herr Pillukat 0171 1976970
Ferdinandshof
Leiter Herr Halwas 0170 8006882

SCHÜLERBEGEGNUNGSSTÄTTEN

Schülerfreizeitzentrum Torgelow
Leiterin Frau Zahn 03976 431039

Jugend-Kulturtreff Ferdinandshof
Leiterin Frau Schnell 039778 20774

Stadtbibliothek Torgelow

Leiterin Frau Birkenhauer 03976 202675
E-Mail: stadtbibliothek-torgelow@awo-uer.de
Öffnungszeiten:

Montag u. Mittwoch	geschlossen
Dienstag u. Donnerstag	12:00-17:00 Uhr
Freitag	15:00-19:00 Uhr
jeden 1. u. 3. Samstag im Monat	14:00-18:00 Uhr

Bibliothek Ferdinandshof

Leiterin Frau Schnell 039778 20774
E-Mail: bibliothek-ferdinandshof@awo-uer.de
Öffnungszeiten:
Di. und Do. 10:00-12:00 und 13:00-18:00 Uhr
Freitag 10:00-12:00 und 13:00-16:00 Uhr

SCHULEN

Grundschule „Pestalozzi“
Sekretariat Frau Heppner 03976 202559
Regionale Schule „Albert Einstein“
Sekretariat Frau Maaß 03976 201316
Grundschule Ferdinandshof
Sekretariat Frau Musialski 039778 20693
Regionale Schule „Hanno Günther”
Sekretariat Frau Pretorius 039778 20233
Reg. Berufl. Bildungszentrum des Landkreises Vorpommern-Greifswald
Sekretariat Frau Borkowitz 03834 8760-4162
Frau Krause 03834 8760-4160

SPORTSTÄTTEN

Städtisches Freibad
Heidebad 03976 202660
Volkssporthalle (Büro) 03976 432340
Gießerei-Arena (Büro) 03976 202706

ORTSTEILVORSTEHER
des Ortsteils Heinrichsruh
Herr Manfred Tank
Tel. 039778 282644 oder
0171 4367696
E-Mail: manfredtank62@gmail.com
des Ortsteils Holländerei
Herr Erwin Petzel
Tel. 03976 202590 oder
0170 2814765
E-Mail: rentnererwinpetzel@live.de

Aus dem Landkreis berichtet

Landkreis Vorpommern-Greifswald befindet sich in Vorbereitungen für den Zensus 2022

Weitere ehrenamtliche Erhebungsbeauftragte gesucht

Nach 11 Jahren findet im Jahr 2022 in Deutschland wieder ein Zensus statt. Dazu werden jetzt im Rahmen der Vorbereitung dieses Vorhabens weitere Erhebungsbeauftragte gesucht.
Beim Zensus handelt es sich um eine bundesweite Zählung, in welcher die aktuellen Bevölkerungs-, Gebäude- und Wohnungszahlen ermittelt werden. Das Ziel des Zensus ist die Ermittlung der Einwohnerzahlen in Deutschland sowie die Erhebung zentraler Strukturdaten, die eine Aussage darüber erlauben, wie die Menschen in Deutschland leben, wohnen und arbeiten. Diese Daten sind für eine Vielzahl von politischen und wirtschaftlichen Entscheidungen des Bundes, der Länder und der Gemeinden unverzichtbar.

Zur Durchführung der Zensus Erhebungen 2022 im Zeitraum vom 15. Mai 2022 bis August 2022 sucht der Landkreis Vorpommern-Greifswald noch weitere Erhebungsbeauftragte. Erhebungsbeauftragte führen die Befragungen vor Ort durch. Für diese ehrenamtliche Tätigkeit erhalten die Erhebungsbeauftragten eine steuerfreie Aufwandsentschädigung. Interessierte Bürgerinnen und Bürger können sich bereits jetzt auf der Homepage des Landkreises als Interviewerin/Interviewer vormerken lassen. Die Anmeldung erfolgt dabei per Online-Formular, bei Bedarf kann dieser Anmeldebogen auch als pdf-Dokument heruntergeladen und per Hand ausgefüllt werden.

Weitere Informationen zu den Tätigkeiten und zur Anmeldung als Erhebungsbeauftragte/r gibt es unter www.kreis-vg.de/Zensus-2022/Erhebungsbeauftragte.
Allgemeine Informationen rund um den Zensus 2022 im Landkreis Vorpommern-Greifswald finden Sie unter www.kreis-vg.de/Zensus-2022.

Hauptamt stärkt Ehrenamt Wir unterstützen das Ehrenamt

Wenn Sie in einem Verein oder auf andere Weise ehrenamtlich im Landkreis Vorpommern-Greifswald tätig sind, können Sie sich gerne an die Ehrenamtskoordinator/-innen wenden.

Wir helfen Ihnen u.a., wenn Sie folgende Fragen haben:
- Wo und wie kann ich Fördermittel beantragen?
- Gibt es die passende Schulung für mein Thema?
- Wo finde ich neue Vereinsmitglieder?
- Was kann ich tun, um meinem Verein zu helfen?
- Wie kann mein Verein sichtbarer werden?

Die Koordinator/-innen sind per Mail und Telefon erreichbar, kommen aber auch gern für die Beratung zu Ihrem Verein.
Seit dem 01.01.2022 verstärkt Jonas Hesse das Projektteam. Unsere bisherige Mitarbeiterin Nele Hartleben hat andere Aufgaben im Landkreis übernommen.

Kontakt:
Andrea Heinig
E-Mail: andrea.heinig@kreis-vg.de Tel.: 03834 8760-1545

Ulrike Bendt
E-Mail: ulrike.bendt@kreis-vg.de Tel.: 03834 8760-1809

Jonas Hesse
E-Mail: jonas.hesse@kreis-vg.de Tel.: 03834 8760-1816

Das Projekt wurde vom Bundesministerium für Ernährung und Landwirtschaft gemeinsam mit dem Deutschen Landkreistag im Rahmen des Aktionsbündnisses „Leben auf dem Land“ initiiert. In dem Verbundprojekt mit 18 Landkreisen wird bis Dezember 2022 modellhaft erprobt, wie auf Landkreisebene nachhaltige Strukturen zur Stärkung des Ehrenamts aufgebaut und verbessert werden können. Mehr Informationen zu unserem Projekt finden Sie auf der Homepage des Landkreises unter dem Link Ehrenamt.

Ihr Team „Hauptamt stärkt Ehrenamt“

Glasfaser-Ausbau von Hochleistungshausanschlüsse beginnt für acht Gemeinden

Der geförderte Glasfaser-Ausbau sorgt in einem weiteren Projektgebiet im Landkreis Vorpommern-Greifswald für hundertprozentige Glasfaser-Hausanschlüsse.

Mit einem symbolischen Spatenstich in Anwesenheit von Innenminister Christian Pegel, dem Vertreter des Landkreises Vorpommern-Greifswald Christoph Krohn, Strasburgs Bürgermeisterin Heike Hammermeister-Friese, Tim Brauckmüller, Geschäftsführer des Projektträgers atene KOM GmbH, Torgelows Bürgermeisterin Kerstin Pukallus, Kultusministerin Bettina Martin und Frank Schmetzke, einer der Geschäftsführer der Landwerke M-V Breitband GmbH, startet der Gigabit-Ausbau im Cluster VG 25_07. Die Gemeinden Altwigshagen, Ferdinandshof, Hammer a.d. Uecker, Heinrichswalde, Rothemühl und Wilhelmsburg sowie die Städte Strasburg (Um.) und Torgelow kommen jetzt mit Vollg(l)as zum kostenlosen Glasfaser-Hausanschluss.

Vom Gigabit-Projekt profitieren hier insgesamt 4.362 private Haushalte, 468 Unternehmen und 36 Schulen. Das bedeutet, bis Ende 2024 werden dann 279 Kilometer Tiefbauarbeiten erfolgt sein. Verlegt sind somit 436 Kilometer Leerrohrverbände und 949 Kilometer Glasfaserkabel. Dabei setzt die Landwerke M-V Breitband GmbH, als ein regionales Unternehmen aus Mecklenburg-Vorpommern, auf echte Glasfaser-Hausanschlüsse. Das Verfahren heißt Fibre to the Home (FTTH). Nur mit dieser Vorgehensweise werden Highspeed-Übertragungsgeschwindigkeiten sichergestellt.

„Der geförderte Breitband-Ausbau bedeutet für die Gemeinden des Amtes Torgelow-Ferdinandshof und für die Städte Strasburg und Torgelow ein Stück Zukunftssicherheit.“ So Frank Schmetzke. „Mit jedem errichteten Glasfaser-Hausanschluss sind die angeschlossenen Haushalte, Unternehmen und Schulen für alle digitalen Ansprüche gerüstet.

Die Landwerke M-V Breitband GmbH wurde vom Landkreis Vorpommern-Greifswald in acht Projektgebieten mit dem geförderten Breitbandausbau beauftragt. Sie hat es sich zur Aufgabe gemacht, die Versorgung des Nordostens mit schnellem Glasfaserinternet durch regionale Kraft voranzubringen. Ganz nach dem Motto „Natürlich. Gemeinsam. Verbunden mit Glasfaser.“

Aus dem Rathaus

Bewegungsparcours im Stadtzentrum

In einer älter werdenden Gesellschaft kommt es darauf an, sinnvolle Angebote der gesundheitlichen Prävention und insbesondere der Bewegungsförderung für Seniorinnen und Senioren bereitzustellen.

Ein gesundheitsbewusstes Leben hat entscheidenden Einfluss auf das Wohlbefinden und die Lebensqualität im Alter
Die Stadt Torgelow hat sich dieser Aufgabe gestellt und beabsichtigt mit der Errichtung eines Bewegungsparcours im Stadtzentrum an der Uecker, die ältere Generation zur gesundheitsfördernden Bewegungen an der frischen Luft zu motivieren.

Mit der bewilligten Zuwendung aus dem GAK-Regionalbudget wird die Verwaltung der Stadt Torgelow in die Lage versetzt, die eingereichte Projektidee in absehbarer Zeit umzusetzen.

Boulderwand für die Pestalozzi-Grundschule

Ganztagsunterricht und Ganztagsbetreuung stellen an alle Beteiligten neue Herausforderungen. Die körperliche Bewegung und die damit einhergehende positive Entwicklung der Motorik sind ein wichtiger Aspekt für die kindliche Entwicklung.

Im Rahmen der Bund-Länder Gemeinschaftsaufgabe „Verbesserung der Agrarstruktur und des Küstenschutzes“ (GAK) stellte die Stadt Torgelow für die Pestalozzi-Grundschule einen Förderantrag für die Gestaltung des Schulhofgeländes mit der Errichtung einer Boulderwand, beim Fördermittelgeber, dem Landkreis Vorpommern-Greifswald.Dieser wurde zwischenzeitlich positiv beschieden

Die Stadt Torgelow möchte für die gesunde Entwicklung der Schüler die Voraussetzungen schaffen, um sich in den Pausen und den Freispielzeiten anspruchsvoll und altersgemäß zu bewegen als Ausgleich zu den Anforderungen an die kindliche Psyche während des Unterrichtes.

Die Kinder sollen lernen sich im sportlichen Spiel zu messen und mit Sieg und Niederlage umzugehen.

Die Boulderwand auf dem Schulgelände der Pestalozzi-Grundschule soll zu einer sinnvollen Beschäftigung der Kinder in den Pausenzeiten beitragen.

Barbara Bank
SG Baudurchführung

Schießwarnung 03/2022 und 04/2022 für den Truppenübungsplatz Jägerbrück

1. Der Truppenübungsplatz Jägerbrück gibt folgende Sperrzeiten bekannt:

Datum	Sperrzeiten	Datum	Sperrzeiten
21.03.	07:00 - 17:00 Uhr	04.04.	07:00 - 01:00 Uhr
22.03.	07:00 - 24:00 Uhr	05.04.	07:00 - 19:00 Uhr
23.03.	07:00 - 17:00 Uhr	06.04.	07:00 - 01:00 Uhr
24.03.	07:00 - 24:00 Uhr	07.04.	07:00 - 17:00 Uhr
28.03	07:00 - 17:00 Uhr	07.04.	07:00 - 15:00 Uhr
29.03.	07:00 - 24:00 Uhr	09.04. - 22.04.	
30.03.	07:00 - 17:00 Uhr	schießfreie Zeit	
31.03.	07:00 - 24:00 Uhr		

2. Es ist verboten:
   - unbefugtes Betreten des Truppenübungsplatzes
   - widerrechtliches Aneignen von Munition und Munitionsteilen

3. Vorsicht!
   Blindgänger, Übungen von Kampffahrzeugen, Fahren mit Tarnlicht, Straßenverschmutzungen, unbeleuchtete und getarnte Fahrzeuge sind eine ständige Gefahr auf dem Truppenübungsplatz.

Achtung Lebensgefahr!

4. Gesperrte Geländeteile sind durch:
   - Verbots- und Hinweisschilder bzw. Schranken und Verkehrszeichen gekennzeichnet.

gez. Kerwitz, Stabsfeldwebel

Schiedsstelle Amt Torgelow-Ferdinandshof

In einer Schiedsstelle schlichten ehrenamtliche Schiedsfrauen und Schiedsmänner Streitigkeiten zwischen Bürgern. Oftmals ist der erste Weg zur Schiedsstelle der schnellste zur Beilegung eines Streites. Die Tätigkeit ist ehrenamtlich und eine Lösung des Problems wird unbürokratisch und kostengünstig gefunden. Generell empfiehlt es sich, eine Schiedsstelle aufzusuchen, bevor ein Rechtsanwalt oder ein Gericht in Anspruch genommen wird.

Pamela Ladwig
Schiedsperson

Sitz: **Rathaus Torgelow**,
Bahnhofstraße 02,
17358 Torgelow,
Zimmer 1.05

Birgit Baumann
Stellv. Schiedsperson

Sprechzeit:
am 1. Dienstag des Monats von 16:00 -17:00 Uhr
oder nach Vereinbarung, Tel. 03976 252137
E-Mail: pamela.ladwig@schiedsfrau.de

Dies und das

Eheschließungen in Torgelow

Sie möchten in unserer schönen Kleinstadt die Ehe eingehen? Gern stehen Ihnen die Standesbeamtinnen in Torgelow mit Rat und Tat zu Seite.

Heiraten kann auch romantisch sein. Das Wort „Eheschließung“ hat schon grundsätzlich etwas Romantisches. Sie als Eheleute von heute haben sich bestimmt schon lange Gedanken über das wie und wo für die Zeremonie gemacht. Ob mit einer großen Hochzeitsgesellschaft oder in einem kleinen Rahmen, die Eheschließung ist immer etwas ganz Besonderes.
In Torgelow können Sie nach Ihren Wünschen verschiedene Eheschließungsorte wählen.

1. In unserem Rathaus steht Ihnen ein lichtdurchflutetes modernes Trauzimmer mit 17 Plätzen für Ihre Gäste zur Verfügung.

2. Ein stilvoll eingerichtetes Trauzimmer in der Villa an der Uecker bietet für bis zu 40 Gäste Platz. Hier befindet sich im unmittelbaren Umfeld die Burgruine aus dem 13. Jahrhundert und das Mittelalterzentrum „Castrum Turglowe“.

3. Das Herrenhaus im Ortsteil Heinrichsruh ist ein barocker Landsitz. Hier befindet sich ein farbenfreudiger Festsaal mit faszinierenden Wandmalereien. Dieser bietet ca. 40 Gästen Platz. Umrahmt wird dieser historische Landsitz von einem wunderschönen Garten und einer uralten Allee aus Eibenbäumen.

Informationen zur Organ- und Gewebespende

Ab dem 1. März 2022 wurde die Information der Bürgerinnen und Bürger zur Organ- und Gewebespende über die Pass- und Meldeämter durch § 2 Absatz 1 Transplantationsgesetz (TPG) neu geregelt.

Das Gesetz sieht vor, dass die kommunalen Pass- und Meldeämter Bürgerinnen und Bürgern bei der Beantragung, Verlängerung oder Abholung von Personalausweisen, Pässen oder Passersatzpapieren künftig Organspendeausweise und dazugehöriges Informationsmaterial aushändigen.

Aktuell stehen in Deutschland etwa 9.000 Menschen auf der Warteliste für eine Organtransplantation. Ziel des Gesetzes ist es daher, mehr Menschen dazu zu bewegen, sich mit der Frage der eigenen Spendebereitschaft zu befassen und sie aufzufordern, die jeweilige Entscheidung auch zu dokumentieren, zum Beispiel in einem Organspendeausweis.

Ein wichtiger Hinweis:
Die Pass- und Meldeämter selbst sind nicht für die Aufklärung zuständig.

Bei Fragen wenden Sie sich an das Infotelefon Organspende, das

montags bis freitags zwischen **09:00 und 18:00 Uhr**
unter der kostenlosen Telefonnummer **0800 90 40 400**

erreichbar ist.

Weitere Informationen der BZgA zur Organ- und Gewebespende stehen online unter www.organspende-info.de zur Verfügung.

E-Mail-Adresse der Stadtpräsidentin

Die Präsidentin der Stadtvertretung,

Frau Heike Runge,

ist unter ihrer eigenen
E-Mail-Adresse für die Bürgerinnen und
Bürger zu erreichen:

stadtpraesidentin-torgelow@email.de

Es muss schnell gehen?
Sie erreichen den Notruf unter 112.

Hilfe und Rat, rund um die Uhr, gibt es auch beim bundesweiten Hilfetelefon

„Gewalt gegen Frauen“.

Unter der Nummer:
08000 116 016

Jubiläen

Herzlichen Glückwunsch allen Jubilaren der Stadt Torgelow im Monat März

95. Geburtstag
Frau Ursula Kluckert

90. Geburtstag
Frau Ilse Doerwald

85. Geburtstag
Frau Renate Althaber
Herr Hans Gottwald
Frau Ingrid Leßig
Frau Christel Mielke
Herr Herbert Neumann
Frau Waldtraut Thom
Frau Ruth Wernicke

80. Geburtstag
Herr Günter Burian
Herr Erhard Goetsch
Frau Helga Heidelstädt
Frau Edith Sattelmair
Frau Heidemarie Schultz
Herr Horst Tiede

75. Geburtstag
Herr Wolf Grunow
Frau Rosemarie Marienfeld
Frau Susanne Wagner
Frau Hannelore Wienke

70. Geburtstag
Frau Heide-Lore Andreß
Frau Bärbel Barabas
Frau Irene Frank
Frau Elfi Freyer
Herr Wolfgang Gebel
Frau Heidemarie Klabuhn
Frau Silvia Mietzner
Frau Marina Rademacher
Herr Hilmar Semmler

OT Heinrichsruh

85. Geburtstag
Herr Alfred Räsch

Ehejubiläen

Goldene Hochzeit
Elfi und Harald Freyer
Gisela und Hans-Joachim Zantow
Sabine und Manfred Reinke

Diamantene Hochzeit
Hannelore und Dieter Mennicke

Tagespflege Torgelow

Alaaf und Helau…

Auch bei uns in der Tagespflege Torgelow waren die Narren los. Partymusik, Singen und Schunkeln, was will man mehr….
Wir riefen die Karnevalszeit her. Auch Luftschlangen und selbstgebackene Quarkbällchen durften nicht fehlen, so verbrachten wir alle einen Stimmungsvollen Tag zusammen.

Silvana Bohnenstengel
Einrichtungsleiterin

In eigener Sache

Termine für das Amtliche Bekanntmachungsblatt Torgelow-Ferdinandshof 2022

Nr.	Redaktionsschluss	Erscheinungsdatum
04/2022	25.03.2022	14.04.2022
05/2022	29.04.2022	20.05.2022
06./2022	27.05.2022	17.06.2022
07/2022	24.06.2022	15.07.2022
08/2022	29.07.2022	19.08.2022
09/2022	26.08.2022	16.09.2022
10/2022	23.09.2022	14.10.2022
11/2022	28.10.2022	18.11.2022
12/2022	25.11.2022	16.12.2022

Hinweis zu Veröffentlichungen im „Amtlichen Bekanntmachungsblatt Torgelow-Ferdinandshof“

Aus organisatorischen Gründen weisen wir alle Vereine, Verbände, Schulen und Kindereinrichtungen u. a. darauf hin, die Termine für Einsendung von Artikeln (Redaktionsschluss) unbedingt einzuhalten, da sonst die Veröffentlichung nicht garantiert werden kann.

Bitte nutzen Sie ausschließlich folgende
E-Mail-Adresse: amtsblatt@torgelow.de

Die **Anzeigenannahme**
erfolgt weiterhin über den Schibri-Verlag.

Kontakt:
Frau Helms
Tel. 039753 22757
E-Mail: Helms@schibri.de

Freiwillige Feuerwehr Torgelow

Wir gratulieren zum Geburtstag im März

Ehrenmitglied Doris Junge
Ehrenmitglied Hans-Jürgen Heyer
Ehrenmitglied Erhard Scharn

Kameradin Franziska Berndt
Kameradin Jenny Abraham
Kameradin Annett Voigt
Kamerad Frank Kronfoth
Kamerad Martin Semmler
Kamerad Ringo Zummack
Kamerad Thomas Freyer
Kamerad Matthias Wohlfarth
Kamerad Tom Feuerschütte
Kamerad Jörn Gielow
Kamerad Markus Zöllner

Jugendfeuerwehrmitglied Mariella Selma Kraus

Vereinsmitglied Jeanette Hein
Vereinsmitglied Herr Stefan Wolfestieg
Vereinsmitglied Herr Mirko Schulz
Vereinsmitglied Volkmar Kirchner

Erfolgreich abgeschlossene Lehrgänge

Beim KFV V-G, Truppmann Teil 2

Kamerad Manuel Zimmermann
Kamerad Leon Wannecke

Der Feuerwehreinsatzreport:

08	25.01.2022	Beseitigung Schadstoffspur Stadtgebiet
09-10	29.01.2022	Beseitigung Sturmschäden Stadtgebiet
11-25	30.01.2022	Beseitigung Sturmschäden Stadtgebiet
26	01.02.2022	Beseitigung Ölspur, Uckermünder Str.
27	04.02.2022	Beseitigung Sturmschaden, K 75 Holländerei
28	06.02.2022	Türnotöffnung für Rettungsdienst, Am Ueckerbogen
29	08.02.2022	Beseitigung Schadstoffspur, Bahnhofstr.
30	11.02.2022	Türnotöffnung für Rettungsdienst, Kopernikusstraße
31	15.02.2022	Ausgelöste Brandmeldeanlage, Ferdinand-von-Schill-Kaserne
32	17.02.2022	Beseitigung Sturmschaden, K 75 Abfahrt Herrnkamp
33-34	18.02.2022	Beseitigung Sturmschäden, Stadtgebiet
35-60	19.02.2020	Beseitigung Sturmschäden, Stadtgebiet
61-63	20.02.2022	Beseitigung Sturmschäden, Stadtgebiet
64-66	21.02.2022	Beseitigung Sturmschäden – Anforderung TLK fürs Amtsgebiet
67	24.02.2022	Brand Industrieanlage, Eisengießerei Torgelow

Witterungsbedingte Einsätze

Im Januar und Februar überquerten mehrere Sturm- und Orkantiefs unser Land. Diese führten auch für die Feuerwehr Torgelow zu einer überproportionalen Häufung an Einsätzen. Besonders das letzte Orkantief „Zeynep“ führte alleine zu 33 Einsätzen in kurzer Zeit.

Die Kameradinnen und Kameraden der Feuerwehr Torgelow waren hier fast über 30 Stunden permanent im Einsatz, um Schäden zu beseitigen und den Grundschutz für die Bürgerinnen und Bürger unserer Stadt zu gewährleisten. Diese aufopferungsvolle, ehrenamtliche und freiwillige Arbeit am Nächsten verdient unseren größten Respekt.

An dieser Stelle möchte ich mich aber auch unseren Partnern zu Hause meinen größten Dank aussprechen. Halten Sie uns doch stets den Rücken frei und müssen auf uns das ein oder andere Mal plötzlich verzichten. Nur durch diesen Rückhalt können wir unsere ehrenamtliche Arbeit überhaupt in der gewohnten soliden Art und Weise ausführen.

Lars Cornelius
Gemeindewehrführer

Projekttage in der Pestalozzi-Grundschule

Am 24.01. und 22.02.2022 führten wir nach einem Jahr Pause wieder zwei Projekttage an der Pestalozzi-Grundschule in Torgelow durch. Teilnehmer waren dieses Mal alle 3. und 4. Klassen, sodass wir ca. 150 Schülerinnen und Schüler erreichen konnten.

In theoretischen und praktischen Vorstellungen wurden Themen wie die Aufgaben der Feuerwehr, die Gefahren durch Feuer und Rauch sowie das richtige Verhalten im Brandfall, den Kindern anschaulich näher gebracht.

Zum Einsatz kam hier auch wieder unser Rauchdemohaus, welches realistisch die Gefahren des Feuers vermitteln konnte. Wir leisten somit einen wichtigen Beitrag zur Brandschutzfrüherziehung in unserer Stadt. Sobald es die pandemische Lage wieder möglich macht, werden wir den Vorschulgruppen in den Kindergärten auch wieder ein Schulungsangebot unterbreiten.

Martin Semmler
Stellv. Gemeindewehrführer

Kabarett-Veranstaltungen

reservix dein ticketportal

im Ueckersaal, jeweils 19:30 Uhr
(Einlass 18:45 Uhr), Eintritt 15,00 €

2022

Do	**07.04.22**	**Ausbilder Schmidt** „Schackeline, fahr der Panzer vor"
Mi	**18.05.22/**	**Lioba Albus**
Do	**19.05.22**	„MIA - eine Weltmacht mit 3 Buchstaben"
Do	**16.06.22**	**Sekt and the City** „Letzte Runde! - Die Abschiedstour"
Do	**18.08.22**	**Patrizia Moresco** „#lach_mich"
Do	**22.09.22**	**Kerim Pamuk** „Selfies für Blindschleichen"
Mi	**19.10.22/**	**Michael Ranz** „Brunftzeit - Ein Abend über
Do	**20.10.22**	Ladehemmungen, Landlust und die süße Rache der Provinz"
Do	**17.11.22**	**Lutz von Rosenberg Lipinsky** „Demokratur oder die Wahl der Qual"
Do	**15.12.22**	**Jakob Friedrich** „I schaff mehr wie du!"

Die Durchführbarkeit bzw. die aktuellen Zugangshinweise entsprechend der gültigen CORONA-Vorgaben entnehmen Sie ggf. bitte den Veröffentlichungen in der Tagespresse oder erfragen Sie diese in der Kulturabteilung des Rathauses Torgelow.

OASE „Haus an der Schleuse" — 26.03.2022

reservix dein ticketportal

16:00 Uhr
Pittiplatsch auf Reisen
Jubiläumsprogramm mit Original-Fernsehfiguren
Eintritt: 11,00 €, Kinder ermäßigt
Tickets im Rathaus Torgelow, Tel.: 03976 252-153

Gaststätte „Vulcan" — 14.04.2022

19:00 Uhr (Einlass 18:00 Uhr)
Autorenlesung
„1945. Zwischen Krieg und Frieden"
mit Frank Wilhelm
Eintritt: 2,50 €
Tickets im Rathaus Torgelow, Tel.: 03976 252-153

Ukranenland Torgelow — 16.&17.04.2022

ganztägig
Großes Osterfest
historisches Handwerk, Ostereiersuche, Flussschifffahrten u. v. m.
für weitere Informationen: Tel.: 03976 202397

Betriebshalle (eh. ALDI) Torgelow — 30.04.2022

19:00 Uhr (Einlass 18:00 Uhr)
Rock in den Mai
Live-Konzerte RPT & MUSIK AG
Tickets: 03976 2802243 bzw. 03976 432810

Stadthalle Torgelow — 13.05.2022

reservix dein ticketportal

16:00 Uhr (Einlass 15:00 Uhr)
Semino Rossi & Freunde
mit Michael Heck & Rosanna Rocci
Eintritt: Kat. I: 64,90 € Kat. II: 59,90 € Kat. III: 54,90 €
Tickets im Rathaus Torgelow, Tel.: 03976 252-153

Freilichtbühne Ferdinandshof — 02.07.2022

reservix dein ticketportal

19:30 Uhr (Einlass 18:00 Uhr)
Waterloo (ABBA Show) & Geier Sturzflug
Das open air Erlebnis in Ferdinandshof
Eintritt: 39,90 € **FRÜHBUCHERPREIS** bis 15.04.: 29,90 €
Tickets im Rathaus Torgelow, Tel.: 03976 252-153

Aus der Stadtbibliothek

Erneute Schäden an der Bibliothek und am Pavillon,

der durch Jugendliche des CJD in Zusammenarbeit mit der AWO und der Stadt Torgelow für die Bürgerinnen und Bürger errichtet wurde.
Dieses gemeinsame Projekt als Erholungs- und Leseecke gedacht, war schon desöfteren Ziel von Vandalismus. So müssten wir den in der Mitte des Pavillon angeordneten Tisch entfernen, der leider stark beschädigt wurde.

Wir bitten die Bürgerinnen und Bürger um Achtsamkeit und ggf. um zweckdienliche Hinweise, um die Täter überführen zu können.

Helmut Grams

Aktuelles aus der Stadtbibliothek

Die Mitarbeiterinnen der Stadtbibliothek freuen sich auf einen bunten Frühling mit geöffnetem Bibcafé, Lesungen für Groß und Klein, Filmfreitage, Quizsamstage und so manche Überraschung zu besonderen Kalenderanlässen.

Beachten Sie dafür bitte den Aushang an der Bibliothek.

Für die ganz Kleinen sind die Lesestart-Beutel eingetroffen und können in der Bibliothek abgeholt werden – solange der Vorrat reicht.

Sie lesen gerne?
Sie haben noch lieber viele Bücher um sich?
Sie haben ein Händchen für Menschen?
Sie möchten sich in Ihrer freien Zeit sinnvoll engagieren?

Kommen Sie die Mitarbeiterinnen der Stadtbibliothek im Ehrenamt unterstützen.
Kommen Sie für alles Weitere vorbei.

Wir freuen uns auf Sie!

Stadtbibliothek Torgelow
Karlsfelder Str. 51
Tel. 03976 202675
E-Mail: stadtbibliothek-torgelow@awo-uer.de

Öffnungszeiten
Dienstag und Donnerstag 12:00 - 17:00 Uhr
Freitag 15:00 - 19:00 Uhr
jeden 1. & 3. Samstag im Monat 14:00 - 18:00 Uhr

Familienzentrum Torgelow

Kastanienallee 217 - 17358 Torgelow
E-Mail: familienzentrum-torgelow@outlook.de
Tel. 0174 6201448

Öffnungszeiten
Mo. - Do. 09:00 - 15:00 Uhr
zu allen Veranstaltungen
und nach Vereinbarung

Veranstaltungsplan April 2022

Wir bitten immer um Anmeldung im Vorfeld.

01.04.2022	19:00 Uhr	FitDance (BodyActive by S. Hampe)
04.04.2022	14:00 Uhr	Strickrunde
	18:00 Uhr	Line Dance (SV Christophorus)
05.04.2022	10:00 Uhr	Babyfit (BodyActive by S. Hampe)
	18:30 Uhr	Yoga-Kurs 1 (VHS)
08.04.2022	09:30 Uhr	Elternfrühstück
	15:30 Uhr	FamilyActive (BodyActive by S. Hampe)
11.04.2022	18:00 Uhr	Line Dance (SV Christophorus)
12.04.2022	09:30 Uhr	Nordic Walking
	10:00 Uhr	Babyfit (BodyActive by S. Hampe)
	18:30 Uhr	Yoga-Kurs 1 (VHS)
13.04.2022	09:00 Uhr	Krabbelgruppe
	14:30 Uhr	Foto-Projekt
14.04.2022	09:30 Uhr	Buggytreff
	14:30 Uhr	Farbenschule – „die Farbe grün“
	18:00 Uhr	Yoga-Kurs 2 (VHS)
19.04.2022	09:30 Uhr	Nordic Walking
	10:00 Uhr	Babyfit (BodyActive by S. Hampe)
	14:30 Uhr	Familientöpfern
	17:00 Uhr	Töpfern für Erwachsene
	18:30 Uhr	Yoga-Kurs 1 (VHS)

20.04.2022 auf Facebook
Gewaltfreie Kommunikation mit Kindern:
„Belohnen und Bestrafen“

21.04.2022	14:30 Uhr	Frühlingsbasteln
	18:00 Uhr	Yoga-Kurs 2 (VHS)
22.04.2022	09:30 Uhr	Gartenfreitag
25.04.2022	18:00 Uhr	Line Dance (SV Christophorus)
26.04.2022	09:30 Uhr	Nordic Walking
	10:00 Uhr	Babyfit (BodyActive by S. Hampe)
	18:30 Uhr	Yoga-Kurs 1 (VHS)
27.04.2022	09:30 Uhr	Buggytreff
	14:30 Uhr	Papierschöpfen
28.04.2022	18:00 Uhr	Yoga-Kurs 2 (VHS)

Alle Kurse finden unter den aktuellen Corona-Regeln statt.

Jede Teilnahme an einem Kurs kostet 1,00 €.
Die Kosten je Teilnahme an unseren Kreativangeboten sind materialabhängig. Die externen Kurse Yoga, Line Dance und alle BodyActive Kurse sind bei den jeweiligen Veranstaltern zu erfragen, wir stellen gern einen Kontakt her.

Für eventuelle Rückfragen stehen wir Ihnen gern zur Verfügung. – Eventuelle Änderungen finden Sie auf unserer Website: www.verein-hilfe-zur-erziehung.de/familienzentrum-torgelow/aktuelles/monatsplan.html und auf unserer Facebookseite- Familienzentrum Torgelow

Volkssolidarität Uecker-Randow e. V.

VOLKSSOLIDARITÄT Uecker-Randow e.V.

Volkssolidarität Uecker-Randow aktuell
MehrGenerationenHaus
des Volkssolidarität Uecker-Randow e. V.
17358 Torgelow, Blumenthaler Str. 18
Tel. 03976 255242 oder 0151 46328466
E-Mail: fwz-uer@volkssolidaritaet.de,
hdbg@volkssolidaritaet.de

Angebote des MGH

Offener Treff - Club mit Cafeteria und Internetzugang, Montag bis Donnerstag 08:00 – 16:00 Uhr, Freitag bis 14:00 Uhr und nach Vereinbarung

Bücherecke
In unserer Leseecke können Sie es sich mit einem Kaffee oder Cappuccino und einer großen Auswahl an Büchern gemütlich machen.

Mittagstisch
Zwei verschiedene Tagesgerichte ab 4,17 € und á la carte.
Service für Büfetts, Familienfeiern, Tagungen usw. Küche:
Tel. 03976 255097
Unser Catering-Mobil liefert auch Speisen und Getränke
Außer-Haus-Kontakt: Tel. 03976 203924

„KNORKE"-Projekt zur Alphabetisierung: Förderung der Lese-, Schreib- und Rechenkompetenzen bei Jugendlichen und Erwachsenen. Jeden Mittwochnachmittag im Mehrgenerationenhaus: Kaffeeklatsch mit Vorlese-Geschichten, Tischspiele, Lesen, Schreiben, Rechnen lernen, Computerspiele mit Kindern und vieles mehr

Büro der seniorTrainer*in – Agentur: Sie möchten noch nicht zum alten Eisen gehören? Lassen Sie sich zum seniorTrainer*in ausbilden. Wir unterstützen Sie dabei!

Jugendweihe: Wir begleiten seit über 15 Jahren junge Heranwachsende auf dem Weg ins Erwachsenenleben. Auskunft und Anmeldung dazu erhalten Sie im MGH.

Elternberatung und -begleitung: Sie verstehen das Verhalten Ihres Kindes nicht mehr? Fachkräfte beraten und begleiten Sie gern!

Hilfe bei der Gestaltung Ihrer Karten zu allen Anlässen

Standort Digital-Kompass
Hilfe beim Umgang mit PC, Smartphone und Tablet im Mehrgenerationenhaus und auch in der Häuslichkeit nach Absprache

Migrationsberatung für erwachsene Zuwanderer:
Sprechzeiten: Montag und Dienstag 09:00 - 15:00 Uhr, Freitag 08:00 - 12:00 Uhr und nach Vereinbarung, Kontakt: Wioletta Fial, 03976 2809791, Bahnhofstraße 44 in Torgelow

Unterstützung der Orientierung und Integration von Menschen mit Fluchtgeschichte vor Ort
Unterstützung der Ehrenamtlichen in ihrem Engagement für Flüchtlinge

„Sinne erleben und beleben"
Individuelle Betreuung von Demenzerkrankten in der Häuslichkeit zur Entlastung pflegender Angehörige

Kontakt- und Informationsstelle für Selbsthilfegruppen
„Kiss" An der Festwiese 38 in Pasewalk, Chausseestraße 25 in Ueckermünde, Frau Steinau, Herr Peters, 039771 529 222, kiss-vg@volkssolidaritaet.de

Selbsthilfegruppe „Demenz" Torgelow
trifft sich im MGH, Ansprechpartnerin: Monika Clasen, Mobiltelefon: 0175 2976165

Kurs für pflegende Angehörige – Wir bieten kostenfreie Kurse für alle Interessierten, die Schwerkranke zu Hause pflegen, Rat und Unterstützung an.

Handarbeits-Café – „Nicht ohne Nadel und Faden"
Für junge und ältere Menschen, die gern mit Nadel, Faden und Nähmaschine umgehen, lernen und „handwerkeln" wollen. Treff jeden Montag ab 14:00 Uhr

Qigong hat am 20. September 2021 mit neuen Kursen begonnen. Interessenten melden sich bitte bei Angelika Syring, Tel. 039777 26726 (AB).

Yoga - Kurs
Neu-Einsteiger sind jederzeit willkommen.
Auskünfte erteilt: Frau Schultz: Tel. 0152 01512017.

Russisch- für Anfänger mit geringen Vorkenntnissen, dienstags 17:00 Uhr

Vermittlung und Ausleihe von Medien und Material zur Sucht- und Drogenberatung

Werkstatt für Kleinreparaturen:
Spielzeug oder Lieblingsstück kaputt? Wir reparieren!

Skat und Rommé
Seit September heißen wir wieder jeden Dienstag ab 13:00 Uhr alle Interessierten herzlich willkommen.

Die Veranstaltungen werden nur durchgeführt, wenn die geltenden Corona-Vorschriften dies erlauben.

Kurs für pflegende Angehörige

Für die Pflege und Betreuung von an Demenz erkrankten und hilfebedürftigen älteren schwerkranken Menschen haben wir einen neuen Kurs am 23.02.2022 begonnen.

Wenn Sie Interesse haben, melden Sie sich bei uns und steigen in diesen Kurs mit ein.

Ziel: Die Krankheit gemeinsam bewältigen
- Infos zu altersbedingten und Demenzerkrankungen
- Reduzierung von Belastungssituationen
- Erfahrungsaustausch mit anderen Betroffenen
- Verbesserung der Pflege- und Betreuungsqualität
- Beratung, Unterstützung und Entlastung der pflegenden Angehörigen

Inhalte: (Auswahl)
- Wie helfe ich meinen erkrankten Angehörigen im Alltag?
- Umgang mit Medikamenten.
- Wie gehe ich mit Aggressionen um?
- Was beinhaltet das Betreuungsrecht?
- Welche materiellen und finanziellen Hilfsangebote gibt es?

Und vieles mehr.

Der Kurs umfasst 22 Einheiten von jeweils 90 Minuten (14tägig). Die Teilnahme ist kostenfrei!

Ansprechpartnerin: Regina Levenhagen
Organisation: Telefon: 03976 255242
E-Mail: fwz-uer@volkssolidaritaet.de

Wir bitten um Anmeldung!

Sie sind nicht allein, denn wir bieten Ihnen unsere Hilfe mit kompetenten Fachkräften an!

Das sollten Sie wissen

EUTB® Ergänzende unabhängige Teilhabeberatung

Beratungsstelle für Menschen mit (drohender) Behinderung und deren Angehörige

Teilhabeberatung unterstützt in schwierigen Zeiten!

Sie sind beeinträchtigt, chronisch krank und auf Grund der aktuellen Situation besorgt?

Wir beraten Sie ***kostenlos*** zu den Sozialleistungen der Leistungsträger. Zum Beispiel:

- Arbeit, (Aus-)Bildung, Beruf, Erwerbsminderung
- Gesundheit, Rehabilitation, Hilfsmittel, Schwerbehindertenausweis
- Mobilität, Wohnen, soziale Kontakte, Freizeit
- Persönliches Budget, Assistenzleistungen, …

Wir helfen und unterstützen bei Beantragungen von Leistungen!

Wir beraten Sie:

- am Telefon
- per Mail oder Brief
- in der persönlichen Beratung in Torgelow, Pasewalk, Strasburg, Ueckermünde und bei begründetem Bedarf auch aufsuchend unter geltenden Hygienebestimmungen

Keine Rechtsberatung in Widerspruchs- und Klageverfahren!

Wichtig!!! Bitte vereinbaren Sie einen Termin!

Tel.: 03976 2802 500 und 0151 221 811 46
Mail: eutb-vg@volkssolidaritaet.de

Gefördert durch: Bundesministerium für Arbeit und Soziales aufgrund eines Beschlusses des Deutschen Bundestages

Wichtige Informationen zum Corona-Virus unter

https://www.kreis-vg.de

Bürgertelefon: 03834 8760-2300
jeweils Mo. - Fr. von 08:00 - 16:00 Uhr oder
E-Mail: corona@kreis-vg.de

Das **Abstrichzentrum des Landkreises** Vorpommern-Greifswald am Standort Pasewalk der Kreisverwaltung, An der Kürassierkaserne 9, Verwaltungsgebäude, Haus 2a, ist

von Montag bis Freitag
von 09:00 - 14:00 Uhr geöffnet.
Samstag und Sonntag geschlossen.

HaffCare GmbH IHRE PFLEGEPROFIS

SARS-CoV-2 Bürgertest (Schnelltest) bei uns möglich

Montag - Freitag 08:00 - 18:00 Uhr

an den Wochenenden nur nach tel. Voranmeldung

in der Bahnhofstr. 46 - 2.OG - 17358 Torgelow
Terminvereinbarung unter:
03976 2805995 bzw. 0171 7484556

Bürgertestzentrum neben dem Obi-Markt Torgelow

Öffnungszeiten:
Montag - Freitag 08:00 - 18:00 Uhr
Samstag 08:00 - 17:00 Uhr

Termine können auch Online gebucht werden:
www.hi-testzentrum.de

Familientag
Basteln
für
Ostern
Schülerfreizeitzentrum
Torgelow
Samstag,
26.03.2022
10:00 - 16:00 Uhr
Schülerfreizeitzentrum
Torgelow, Goethestraße 2
Mit dem beliebten
OSTER-RÄTSEL
• Tischgestecke
• Marmorieren von Eiern und Eierbechern
• Osterfiguren aus dem Zauberball
• Figuren aus Watte- und Styroporeiern
• Figuren aus Heu
• Acryleier im Osterlook
• Pixelbilder und Schlüsselanhänger
• Figuren aus Holzstämmen - und scheiben
• Osterdeko aus Holz
• Fensterbilder und Osterkörbe aus Tonkarton
• Osterliche Gipsbilder
Kleingeld ist mitzubringen
Getränke und Süßigkeiten käuflich erwerbbar

Kinnerkram

veranstaltet die

10. Kinder- und Babybörse Torgelow

Am **02. April 2022** von **10 – 14 Uhr**

in der Stadthalle Torgelow

Achtung: Taschen jeglicher Art und Kinderwagen müssen draußen bleiben. Taschen zum Shoppen werden vom Veranstalter gestellt!

Aufgrund des vorgeschriebenen Hygiene-Konzeptes kann es zu Verzögerungen beim Einlass kommen. Einlassbedingungen werden tagesaktuell vor Ort ausgehangen.

Verkauf von:

Baby- und Kinderkleidung von Gr. 50 – 188
Spielzeug, Bücher, Reisebetten, Kinderwagen, Laufräder, Kindersitze, sonstige Kinder- und Babyartikel und noch viel mehr…

Anmeldung und weitere Infos unter:

babyboerse-torgelow@gmx.de

bleibt auf dem Laufenden mit Facebook:

Kinnerkram Babybörse Torgelow

Kinder

Winterferien im Hort „Zwergenland“ unter dem Motto „Kinder malen für Kinder“

In der ersten Ferienwoche nutzten wir die Zeit mit den Kindern und gestalteten Spielräume um. Da Räume wichtig sind, um den Kindern „Entfaltungs- und Rückzugsmöglichkeiten“ zu bieten, müssen sie immer wieder durchdacht und angepasst werden. Zusammen mit den anwesenden Kindern wurden Ideen begeistert umgesetzt und die Räume für das neue Schulhalbjahr vorbereitet.

Auch unsere Mensa bekam einen sprichwörtlich neuen Anstrich. Die Freude war groß über die neue Küche. Den Aufbau der Küchenmöbel übernahmen unsere fleißigen Handwerker, Herr Dargusch (Hausmeister) und Herr John. Auf diesem Wege möchten wir herzlichen Dank an die Beiden sagen.

Helfer des Vereins „Uckermark gegen Leukämie e.V.“ baten um Unterstützung, denn am 15.02. ist Internationaler Kinderkrebstag. Über das Thema kurz gesprochen, waren die Ferienkinder sehr empathisch und bastelten mit der Erzieherin fantastische Blumenkarten und Herzaufsteller. Unsere Seniortrainerinnen fühlten sich ebenfalls angesprochen und brachten gestrickte Teddybären und selbst genähte Herzen vorbei. Eine Karte mit einem Engel, aus der Technik „Diamandpainting“, unterschrieben von allen Kindern, machte das Päckchen vollständig. Zum Schluss wurde dieses noch bunt bemalt.
Wir hoffen, dass wir mit dieser kleinen Geste den „Kleinen Helden“ etwas Freude bringen konnten.

Unsere Seniortrainerinnen, Frau Bartelt und Frau Steinhorst, konnten nach ganz langer Zeit den Kindern wieder ein Angebot unterbreiten. Kleine lustige Bilder mit der Technik „Diamandpainting“ zu erstellen, bereitete viel Freude und die Kinder arbeiteten sehr konzentriert und ausdauernd.

Zum Ende der Ferien veranstalteten wir noch ein kleines Sportangebot. Hier war Teamgeist gefragt, den die Kinder unter Beweis stellen durften. Alle hatten viel Spaß und feuerten sich gegenseitig an.

Das letzte große Highlight war die Vorbereitung des „Kappenfestes“, welches am 02.03.2022 stattfinden soll. Es wurden eifrig Girlanden und Wimpelketten gebastelt und die Räume geschmückt. Jetzt steht unserem Fest nichts mehr im Weg!

Auch wenn es in diesen Ferien keinen Schnee gab, stattdessen der Wind ordentlich tobte, hatten wir eine schöne, abwechslungsreiche und aufregende Ferienzeit.

Das Team des Hortes „Zwergenland“
der Volkssolidarität Uecker-Randow e. V.

Faszination Fahrzeuge

Die Kinder aus dem Kindergarten „Zwergenland“ der VS in Torgelow hat das Fahrzeugfieber gepackt. Immer wieder sind Fahrzeuge im Spiel, auf der Kleidung der Kinder und in den Medien brennend aktuell, so dass wir gemeinsam dieses Thema zum Projekt gemacht haben.

Die Mädchen und Jungen brausten jeden Tag mit unterschiedlichen Fahrzeugen durch den Gruppenraum und über den Spielplatz. Sie spielten verschiedene Rollen wie z. B. Feuerwehrmann, Polizist und Handwerker und bauten sich passend spannende Spielbereiche. Die Kinder haben beim Malen, Basteln, Schneiden, Kleben und Kneten ihrer Kreativität freien Lauf gelassen. Gemeinsam bauten sie mit unserem Auszubildenden Aaron aus Kartons Fahrzeuge, Hänger und Garagen. Des Weiteren experimentierten sie im Gruppenraum mit Rampen und untersuchten, welches Auto am schnellsten ist. Sportlich dazu wurden im Sportraum Wettfahren mit den BobbyCars gemacht. Alle Rennfahrer waren eifrig dabei.

Gemeinsam schauten wir uns mit den Kindern Bücher an und suchten nach Verkehrsmitteln und auch in der Stadt Torgelow hielten wir Ausschau. Fündig wurden wir bei der ehemaligen Eisengießerei Torgelow. Dort haben wir viele Baufahrzeuge entdeckt.

Ein besonderes Augenmerk legten die Kinder auf die Einsatzfahrzeuge der Polizei, der Feuerwehr und des Rettungsdienstes. Am 11.02.2022 konnten wir gemeinsam die Freiwillige Feuerwehr Torgelow besuchen und dort einen tollen Vormittag verbringen. Wir konnten uns das große Feuerwehrauto anschauen und auch in dieses einsteigen.

Ein herzliches Dankeschön an Familie Behnke/Freyer, die uns dieses Erlebnis ermöglicht haben.

Keiner will sterben, das ist doch klar.
Wozu sind denn dann Kriege da?
Herr Präsident, du bist doch auch einer von diesen Herren,
du musst das doch wissen.
Kannst du mir das mal erklären?

Udo Lindenberg

Eine kleine weiße Friedenstaube schicken die Kinder der Kita „Zwergenland“ auf die Reise zu den Menschen in der Ukraine. Seit einigen Tagen beschäftigt auch uns der Krieg.

Warum ? Was ist überhaupt Krieg? Warum reden die Menschen nicht einfach miteinander? Was machen wir denn jetzt? Viele Kinderfragen, die auch uns Erzieher vor eine große Herausforderung stellen.

Unsere gebastelte Taube mit vielen Herzen in den Farben der Ukraine drückt unsere Solidarität aus. Auch eine große Fahne solle auf Wunsch der Kinder an unserem Fenster zu sehen sein, sodass alle wissen, dass wir den Krieg furchtbar finden. Mit unseren Gedanken sind wir bei den Menschen in der Ukraine.

Unsere Kinder wünschen sich, dass alle Erwachsenen sehen: Auch wir haben eine Stimme und eine Meinung:

„Bitte beendet den Krieg!“

Das Team des Kindergarten „Zwergenland“

Suchtberatung

Suchtberatungs- und Präventionsstelle
Breite Str. 19 in Torgelow

Psychosoziale Beratung
MPU-Vorbereitung
Hemmschwelle noch zu hoch, wir kommen zum Erstkontakt in Ihre eigene Häuslichkeit. Anruf genügt !

Ansprechpartner:
Herr Büge Tel. 0151 26445141
oder **03976 255209**

Die angeleitete Selbsthilfegruppe trifft sich montags in jeder ungeraden Woche, im Ev. Pfarramt, Ueckerstr. 12 in Torgelow um 18:00 Uhr.

Öffnen Sie die Tür zu einem neuen Leben.

Blaues Kreuz
Hilfe für Suchtmittelabhängige und Angehörige
Ansprechpartner:

Begegnungsgruppe Torgelow
Betroffene und Angehörige
Treffpunkt mittwochs in jeder ungeraden Woche
um 16:00 Uhr im Ev. Pfarramt
Torgelow, Ueckerstr. 12

Ansprechpartner Betroffene:
Wilfried Heldt, Tel. 03976 203575
oder 0152 31712403
Reinhard Porwitzki
Tel. 0174 2863563

Ansprechpartner Angehörige:
Rita Heldt, Tel. 03976 203575
oder 0152 31712462

Mit uns gemeinsam den richtigen Weg gehen.

Ev. Krankenhaus Bethanien gGmbH
Suchtberatungs- und Behandlungsstelle
Uecker-Randow
17373 Ueckermünde, Ueckerstr. 85
Tel. 039771 23400 / Fax 23418
E-Mail: sb-ueckermuende@odebrecht-stiftung.de

Sprechzeiten:
Montag 09:00–16:00 Uhr
Dienstag 09:00–16:00 Uhr
Donnerstag 09:00–18:00 Uhr
Mittwoch/ Freitag nach tel. Vereinbarung

Die angeleitete Selbsthilfegruppe trifft sich dienstags von 16:00 - 17:30 Uhr in der Ueckerstr. 83.

Du schaffst es nicht allein - aber nur du allein kannst es schaffen.

Die nächsten Blutspendetermine:
03. und 23. Mai 2022

SPENDE BLUT

14:00 - 18:00 Uhr
Sozialstation Torgelow
Am Bahnhof 1
Spende Blut - Rette Leben

Hausärztlicher Bereitschaftsdienste

jeweils Montag, Dienstag und Donnerstag
ab 19:00 Uhr bis 07:00 Uhr des folgenden Tages
Mittwoch - ab 13:00 Uhr bis 07:00 Uhr des folgenden Tages
Freitag - ab 16:00 Uhr bis 07:00 Uhr des folgenden Tages
Sonnabend, Sonntag und an den Feiertagen

ab 07:00 Uhr bis 07:00 Uhr des folgenden Tages **Tel. - Nr. 116 117**

Notfälle können weiterhin unter der Notruf-Telefon-Nr. 112 angemeldet werden.

Bereitschaftsdienst der Zahnärzte

an den Wochenenden und Feiertagen
jeweils in der Zeit von 09:00 - 11:00 Uhr und 17:00 - 18:00 Uhr

19./20.03.2022	ZA Claudia Bluhm, Kosterstr.26, Pasewalk	03973 210621
26./27.03.2022	Dr. Anke Lettow, Bahnhofstr. 29, Ferdinandshof	0175 6643127
02./03.04.2022	Dr. Claudia Lüdtke, K.-Marx-Str. 6, Pasewalk	03973 433183
09./10.04.2022	Dr. Marion Wetzel, Feldstr. 1a, Pasewalk	03973 216584
15.04.2022	ZA Malte F. Fleischer, Lindenstr. 5, Eggesin	039779 20580

Bereitschaftsdienst der Apotheken

In den Bereitschaftsdienst sind folgende Apotheken eingebunden:

Torgelow
GREIFEN-Apotheke, Bahnhofstr. 4
Tel. 03976 201691
VIKTORIA-Apotheke, Bahnhofstr. 44
Tel. 03976 202001

Eggesin
RANDOW-Apotheke, Bahnhofstr. 22
Tel. 039779 21192

Ferdinandshof KRONEN-Apotheke - Bahnhofstr. 32 - Tel. 039778 2680

Ueckermünde

ADLER-Apotheke, Ueckerstr. 65
Tel. 039771 22672

HIRSCH-Apotheke, Haffring 17
Tel. 039771 23666

MARIEN-Apotheke, Ueckerstr. 83
Tel. 039771 24475

17.03.2022	08:00–08:00 Uhr	Randow-Apotheke Eggesin
18.03.2022	08:00–08:00 Uhr	Hirsch-Apotheke Ueckermünde
19.03.2022	08:00–08:00 Uhr	Adler-Apotheke Ueckermünde
20.03.2022	08:00–08:00 Uhr	Marien-Apotheke Ueckermünde
21.03.2022	08:00–08:00 Uhr	Viktoria-Apotheke Torgelow
22.03.2022	08:00–08:00 Uhr	Kronen-Apotheke Ferdinandshof
23.03.2022	08:00–08:00 Uhr	Greifen-Apotheke Torgelow
24.03.2022	08:00–08:00 Uhr	Marien-Apotheke Ueckermünde
25.03.2022	08:00–08:00 Uhr	Randow-Apotheke Eggesin
26.03.2022	08:00–08:00 Uhr	Hirsch-Apotheke Ueckermünde
27.03.2022	08:00–08:00 Uhr	Adler-Apotheke Ueckermünde
28.03.2022	08:00–08:00 Uhr	Marien-Apotheke Ueckermünde
29.03.2022	08:00–08:00 Uhr	Viktoria-Apotheke Torgelow
30.03.2022	08:00–08:00 Uhr	Kronen-Apotheke Ferdinandshof
31.03.2022	08:00–08:00 Uhr	Greifen-Apotheke Torgelow
01.04.2022	08:00–08:00 Uhr	Marien-Apotheke Ueckermünde
02.04.2022	08:00–08:00 Uhr	Randow-Apotheke Eggesin
03.04.2022	08:00–08:00 Uhr	Hirsch-Apotheke Ueckermünde
04.04.2022	08:00–08:00 Uhr	Adler-Apotheke Ueckermünde
05.04.2022	08:00–08:00 Uhr	Marien-Apotheke Ueckermünde
06.04.2022	08:00–08:00 Uhr	Viktoria-Apotheke Torgelow
07.04.2022	08:00–08:00 Uhr	Kronen-Apotheke Ferdinandshof
08.04.2022	08:00–08:00 Uhr	Greifen-Apotheke Torgelow
09.04.2022	08:00–08:00 Uhr	Marien-Apotheke Ueckermünde
10.04.2022	08:00–08:00 Uhr	Marien-Apotheke Ueckermünde
11.04.2022	08:00–08:00 Uhr	Hirsch-Apotheke Ueckermünde
12.04.2022	08:00–08:00 Uhr	Adler-Apotheke Ueckermünde
13.04.2022	08:00–08:00 Uhr	Randow-Apotheke Eggesin
14.04.2022	08:00–08:00 Uhr	Viktoria-Apotheke Torgelow
15.04.2022	08:00–08:00 Uhr	Kronen-Apotheke Ferdinandshof

Kirchennachrichten

Evangelische Kirchengemeinde Torgelow

20.03.2022 Predigtgottesdienst
27.03.2022 Predigtgottesdienst
03.04.2022 Predigtgottesdienst

10.04.2022 15:00 Uhr
Gottsdienst zur Einführung des Prädikanten Christuskirche

Alle Gottesdienste finden um 09:30 Uhr
im Martin-Luther-Haus statt.
Für die Teilnahme an den Gottesdiensten gilt die 3G-Regel (geimpft, genesen oder getestet).

Unsere regelmäßigen Veranstaltungen:

Kinderkirche 4. - 8. Klasse	mittwochs	15:30 Uhr Pfarrhaus Ueckerstr. 12
Kinderkirche 1. Klasse	donnerstags	13:30 Uhr Pfarrhaus Ueckerst. 12
Kinderkirche 2. - 3. Klasse	donnerstags	15:30 Uhr Pfarrhaus Ueckerstr. 12
Kirchenchor	mittwochs	19:15 Uhr Pfarrhaus Ueckerstr. 12
Blechbläserkreis	donnerstags	19:00 Uhr Pfarrhaus Ueckerstr. 12
Konfi-Treffen	Sonnabend 19.03.2022	09:00 - 12:00 Uhr Pfarrhaus Ueckerstr. 12

Seniorenkreis findet nach Absprache entsprechend dem Stand der Corona-Verordnung statt.

Sie können uns erreichen:
Pfarrbüro und Friedhofsverwaltung
Ueckerstr. 12 - Tel. 202258

Sprechzeiten:
Mo. 08:00 - 12:00 Uhr
Di. 08:00 - 12:00 u. 14:00 - 16:00 Uhr
Do. 08:00 - 12:00 Uhr

Pastorat - Ueckerstr. 12: Pastor Sattler, Tel. 202549
E-Mail: torgelow@pek.de

Friedhof Torgelow - Tel. 431154

Römisch-Katholische Pfarrei MARIÄ HIMMELFAHRT

Hoppenwalde - Torgelow - Ueckermünde - Blumenthal

Gottesdienste in Torgelow
freitags 08:30 Uhr und sonntags 08:30 Uhr

in der Kirche Herz Jesu - Espelkamper Str. 11c

Kontakt:
Pfarrvikar Robert Andrzejczyk
Gemeindereferentin Frau Protzky: 03976 2803191
Pfarrbüro: Ueckermünder Str. 16
17375 Hoppenwalde - Tel. 039779 20349
Fax: 039779 20348
E-Mail: hoppenwalde@gmx.de

Verein zum Erhalt der
Martin–Luther–Kirche Eggesin e.V.

Konzert mit der Rockband Karussell in Eggesin

Karten ab sofort hier erhältlich:

be free Sportcenter Eggesin und Ueckermünde
Randow Apotheke Eggesin
Buchhandlung Pofahl Torgelow
Jeans-Fix Ueckermünde

Vereine

Traditionsschiffverein „UCRA - Die Pommernkogge e. V.“

Aktion „Einzelhandel unterstützt Ehrenamt“

Einzelhändler, wie die EDEKA Märkte Torgelow/Ueckermünde, Jörg Berndt sowie der Nahkauf in Ueckermünde, Andreas Vieweg unterstützen den ehrenamtlichen Traditionsschiffverein „UCRA - Die Pommernkogge e. V.“
Dazu wurden Spendenboxen in den jeweiligen Märkten an den Pfandflaschenabgabestellen aufgestellt. Kunden haben somit die Möglichkeit mit Pfandspenden den Koggen-Verein finanziell zu unterstützen.

Ein weiteres Unternehmen, Getränkeland Torgelow mit Marktleiter Thomas Leu, hat sich am 15.02.2022 bereiterklärt, an der Aktion aktiv zur Unterstützung des Vereins mitzuwirken.
Der ehrenamtlich tätige Verein verwendet alle Einnahmen ausschließlich für den Erhalt und den Betrieb der Pommernkogge.
Neben den Ausfahrten im Kielwasser der Hanse, auf dem Stettiner Haff, vom Heimathafen Seebad Ueckermünde plant die Crew im August erneut die Teilnahme an der Hanse Sail 2022 in Rostock.
Nach Abschluss der Saison ist ein Werftaufenthalt zur Erneuerungsbesichtigung durch die Zulassungsbehörde Schiffssicherheit vorgesehen. Wegen der auf uns zukommenden Kosten freut sich der Verein über jegliche finanzielle Unterstützung.
Die Mitglieder des Traditionsschiffvereins „UCRA - Die Pommernkogge e. V.“ bedanken sich bei den Unternehmen und Kunden und freuen sich auf Mitfahrer und Mitsegler, die sie bald wieder auf der UCRA begrüßen möchten.

Jürgen Appelhagen, Presse- und Öffentlichkeitsarbeit

Nur noch wenige Monate bis zum nächsten Altkopernikanertreffen am 17.09.2022 in Torgelow, OASE - Haus an der Schleuse

Aktuelle Informationen und eine Anmeldemöglichkeit findet ihr auf unserer Homepage: https://altkopernikaner.de

Abendkasse: 10,00 €, Vorkasse: 5,00 €
Altkopernikaner
IBAN: DE64150504001855131346
BIC: NOLADE21PSW (Sparkasse UER)
Name, Vorname (Geburtsname) Abiturjahrgang

Es gibt wieder Jahrgangsseiten in der Kategorie TEILNEHMER. Dort könnt ihr sehen, wer sich schon angemeldet und bereits 5,00 € überwiesen hat.
Bei diesem Treffen wollen wir erstmals eine ***Kunstauktion*** starten. Wer künstlerische Werke einbringen möchte, sollte uns bis zum 31.05.2022 ein Foto seines Beitrags an

altkopernikaner@web.de

schicken.
Unser Treffen beginnt wieder um 15:00 Uhr bei Kaffee, Kuchen und angeregten Gesprächen in der Aula! Anschließend feiern wir in der „OASE - Haus an der Schleuse“ unter dem Motto von Immanuel Kant: „In schwierigen Zeiten gibt es eine gewisse Pflicht zur Zuversicht!“ weiter.

Die Organisatoren: H. Runge, H. Wittenberg, R. Manteufel und T. Beilke

Torgelower Schützengilde e. V.
Veranstaltungsplan
April - Juni 2022

09.04.	10:00 Uhr	SC Torgelow	H. Raker
10.04.	09:00 Uhr	SGi Torgelow (2.WS-F/1.WS-P)	H. Reising
24.04.	09:00 Uhr	SGi Torgelow (2.WS-G) Schützenschnur	A. Brüsch
30.04.	15:00 Uhr	SV Eggesin	A. Brüsch
07.05	10:00 Uhr	SC Torgelow	K.-D. Schnell
08.05.	09:00 Uhr	SGi Torgelow	H. Raker
15.05.	10:00 Uhr	SV Eggesin	A. Brüsch
22.05.	09:00 Uhr	SGi Torgelow (3.WS-F/2.WS-P) Landesschützennadel	H. Reising/ K.-D. Schnell
28.05.	15:00 Uhr	SV Eggesin	H. Reising
29.05.	09:00 Uhr	SGi Torgelow	A. Brüsch
12.06.	09:00 Uhr	SGi Torgelow	H. Raker
12.06.	10:00 Uhr	SV Eggesin	A. Brüsch
18.06.	10:00 Uhr	SC Torgelow	K.-D. Schnell
19.06.	10:00 Uhr	SV Eggesin	A. Brüsch
25.06.	08:30 Uhr	Arbeitseinsatz	
25.06.	12:00 Uhr	SV Eggesin (Vers. u. Pokal)	K.-D. Schnell
26.06.	09:00 Uhr	SGi Torgelow	H. Reising

jeden Dienstag ab 09:00 Uhr Schießen für Senioren

25.04.	18:00 Uhr	Vorstandssitzung
13.06.	18:00 Uhr	Vorstandssitzung
17.06.	18:00 Uhr	Vereinsversammlung

Besucht uns im Internet unter:
www.schuetzengilde-torgelow.de.

Bitte die jeweiligen Corona-Schutzbestimmungen beachten.

Pommerscher Greif Torgelow e. V.

Wir sind der Vorstand von Angelverein Pommerscher Greif Torgelow e.V.

.... ihr sucht noch einen Verein, wir von Torgelower Angelverein Pommerscher Greif e. V. sind gern für euch da.

Interesierte Angler melden sich bitte bei

Sven Fenslau
Kassenwart
Tel. 0151 52179041

Wir freuen uns auf Sie!

Sport

5 Medaillen für Torgelower Ringer in Osnabrück

Am 19.02.2022 fanden in Osnabrück die Landesmeisterschaften von Niedersachsen im griechisch-römischen Stil statt.

111 Athleten waren dazu angereist. Da die A- und B-Jugend offen ausgetragen wurden, nutzten auch zahlreiche auswärtige Vereine die Möglichkeit sich im fairen Wettstreit zu messen.

Für den SAV Torgelow gingen 7 Sportler auf die Matte und konnten am Ende 5 Medaillen und zwei 4. Plätze erkämpfen.
Im Bereich der A-Jugend reichte es sogar zu Platz 3 in der Mannschaftswertung der 12 teilnehmenden Vereine in diesem Altersbereich. In der Gesamtwertung kamen wir auf den 7. Platz aller 16 anwesenden Mannschaften.
Für die Medaillen sorgten mit Platz 2 Elias Heydrich (A-Jugend/71 kg), Janick Dittmann (A/42 kg) und Nazar Shrubkovskyi (A/55 kg). Der 14-jährige Elias Heydrich schrammte nur ganz knapp am Niedersachsen-Meister vorbei. In Führung liegend musste er leider 15 Sekunden vor Kampfende doch noch eine unglückliche Schulterniederlage hinnehmen. Seine Vorkämpfe gewann er alle vorzeitig.
In derselben Kategorie erreichte sein Trainingspartner Benny Maaß immerhin noch den 4. Platz.
Für Bronzemedaillen reichte es am Ende für Davin Kuhrke (B/38 kg) und Daniil Shrubkovskyi (B/52 kg), dahinter auf Platz 4 Phil Maaß.

Der Dank der Ringer geht an die Volkssolidarität, die mit einem Fahrzeug den SAV Torgelow unterstützte.

Offene Norddeutsche Ringermeisterschaft in Demmin auf hohem Niveau

Die offene Norddeutsche Meisterschaft im Ringen in der Demminer Beermann-Arena wurde für die Ausrichter zu einer echten Herausforderung. 216 Sportlerinnen und Sportler aus 49 Vereinen und neun Bundesländern kämpften im Bereich Männer A-Jugend und B-Jugend um die Medaillen.

Die Vor- und Finalkämpfe zogen sich über den gesamten Wettkampftag ehe die Verantwortlichen am Samstagabend die Medaillen an die Sieger und Platzierten verteilen konnten.
Für die Ringer des SAV Torgelow wurde dieser Wettkampftag zu einer Erfolgsreise.

Torgelows Kampfsportlerinnen und Kampfsportler gingen in den Wettkämpfen der männlichen A- und B-Jugend sowie der weiblichen B-Jugend an den Start und belegten in der Vereinswertung hinter dem HAC Stralsund und dem 1. Luckenwalder SV einen ausgezeichneten 3. Platz, der für die Qualität dieser Sportart im südlichen Vorpommern spricht.

Torgelow konnte sich über einen 1. Platz, drei 2. Plätze und einen 3. Rang freuen. Dazu kamen drei 4. Plätze sowie ein 7. und ein 12. Rang.

Norddeutscher Meister in der A-Jugend bis 42 kg wurde Janick Dittmann. Elias Heydrich (A-Jugend 65 kg), Davin Kuhrke (B-Jugend 35 kg) und Philipp-Morris Roßfeldt (B-Jugend 80 kg) errangen jeweils den 2. Rang in ihren Gewichtsklassen. Über den 3. Platz in der B-Jugend 35 kg konnte sich Konstiantyn Babchenko freuen. Die weiteren Punkte für die Mannschaftswertung holten Nazar Shrubkovskyi (4. Platz A-Jugend 51 kg), Danil Shrubkovskyi (4. Platz B-Jugend 52 kg) und Lea-Sophie Preußler (4. Platz wbl. B-Jugend 58 kg). Den 7. Rang in der B-Jugend 48 kg belegte Magomed-Emin Elsnukaev und 12. in der A-Jugend 65 kg wurde Benny Maaß.

Mit ihren Erfolgen und den dahinter stehenden Leistungen haben Torgelows Mattenkämpfer Werbung für ihre Sportart gemacht und ein landesweites Achtungszeichen für die Stadt und Region gesetzt.

Um die Veranstaltung mit abzusichern stellte der SAV Torgelow den Organisatoren Kampfmatten zur Verfügung und half bei deren Auf- und Abbau mit.

Uwe Bremer
SAV Torgelow

Öffentliche Bekanntmachung

Bekanntmachung des Aufstellungsbeschlusses für den Bebauungsplan Nr. 07/2021 „Photovoltaik südlich Bergstraße“

Die Gemeindevertretung der Gemeinde Ferdinandshof hat in ihrer Sitzung am 07.12.2021 beschlossen, für das Gebiet beidseits der Bahnlinie und südlich der Bergstraße einen Bebauungsplan aufzustellen.

Das Plangebiet befindet sich südlich der Zarow, die zugleich die Gemeindegrenze zur Gemeinde Lübs bildet, und ist im Plan gekennzeichnet.

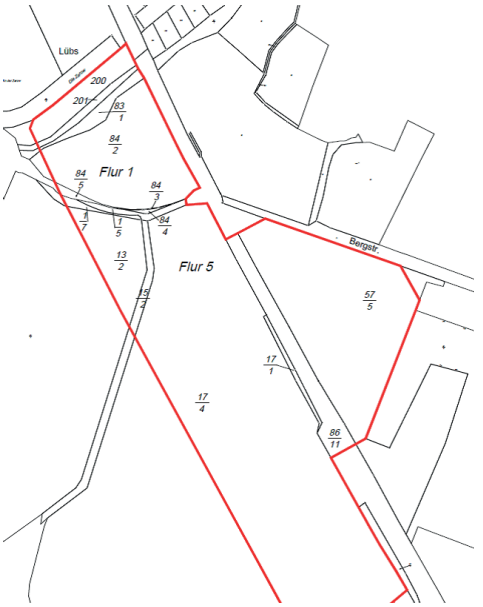

Es umfasst die Gemarkung Ferdinandshof Flur 1 Flurstücke 83/1 (teilweise), 84/2 (teilweise), 84/3, 84/4, 84/5 (teilweise), 86/11 (teilweise), 200 (teilweise) und 201 (teilweise) sowie Flur 5 Flurstücke 1/5, 1/7 (teilweise), 15/2 (teilweise), 13/2 (teilweise), 17/1, 17/4 und 57/5 (teilweise).

Planungsziel ist die Errichtung einer Freiflächenphotovoltaikanlage.

Der Aufstellungsbeschluss wird hiermit bekannt gemacht.

Ferdinandshof, den 09.02.2022

gez. Gerd Hamm
Bürgermeister

Verfahrensvermerk:
Diese Bekanntmachung ist am 18.03.2022 im „Amtlichen Bekanntmachungsblatt des Amtes Torgelow-Ferdinandshof“ Nr. 03/2022 veröffentlicht worden sowie im Internet unter www.amt-torgelow-ferdinandshof.de.

Bekanntmachung des Aufstellungsbeschlusses für die 6. Flächennutzungsplanänderung

Die Gemeindevertretung der Gemeinde Ferdinandshof hat in ihrer Sitzung am 07.12.2021 beschlossen, für das Gebiet beidseits der Bahnlinie und südlich der Bergstraße, den Flächennutzungsplan zu ändern.

Das Plangebiet befindet sich südlich der Zarow, die zugleich die Gemeindegrenze zur Gemeinde Lübs bildet, und ist im Plan gekennzeichnet.

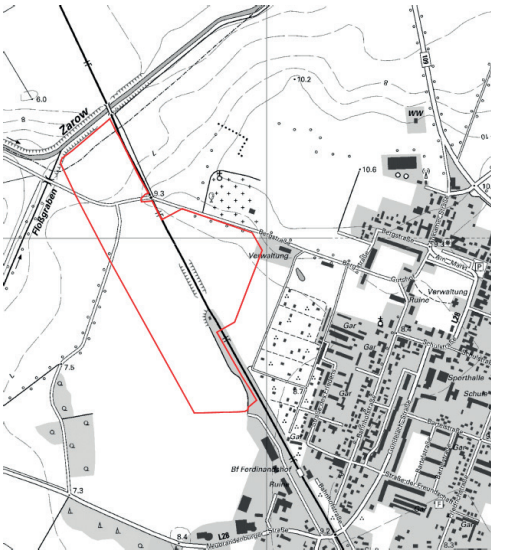

Planungsziel ist die Errichtung einer Freiflächenphotovoltaikanlage.

Der Aufstellungsbeschluss wird hiermit bekannt gemacht.

Ferdinandshof, den 09.02.2022

gez. Gerd Hamm
Bürgermeister

Verfahrensvermerk:
Diese Bekanntmachung ist am 18.03.2022 im „Amtlichen Bekanntmachungsblatt des Amtes Torgelow-Ferdinandshof“ Nr. 03/2022 veröffentlicht worden sowie im Internet unter www.amt-torgelow-ferdinandshof.de.

Bekanntmachung des Aufstellungsbeschlusses für den Bebauungsplan Nr. 08/2021 „Wohnen in Louisenhof“

Die Gemeindevertretung der Gemeinde Ferdinandshof hat in ihrer Sitzung am 14.10.2021 beschlossen, für einen Teilbereich südlich der Kreisstraße in Louisenhof den Bebauungsplan Nr. 08/2021 „Wohnen in Louisenhof“ aufzustellen.
Das gut 0,1 ha große Gebiet umfasst die Flurstücke 17/1 und 17/2 der Flur 2, Gemarkung Louisenhof.

Öffentliche Bekanntmachung

Der Bebauungsplan kann nach § 13b BauGB im beschleunigten Verfahren aufgestellt werden. Von der frühzeitigen Unterrichtung und Erörterung nach § 3 Abs. 1 BauGB und Beteiligung der Behörden nach § 4 Abs. 1 BauGB wird nach § 13 Abs. 2 Nr. 1 BauGB abgesehen. Nach § 13a Abs. 2 Nr. 4 BauGB gelten Eingriffe, die auf Grund der Aufstellung des Bebauungsplans zu erwarten sind, als im Sinne des § 1a Abs. 3 Satz 5 BauGB vor der planerischen Entscheidung erfolgt und zulässig.
Dieser Beschluss wird hiermit bekannt gemacht.
Aufgrund der COVID-19-Pandemie sind die Regelungen für die öffentliche Auslegung im Gesetz zur Sicherstellung ordnungsgemäßer Planungs- und Genehmigungsverfahren während der COVID-19-Pandemie (Planungssicherstellungsgesetz - PlanSiG) angepasst worden.

Die Öffentlichkeit kann sich in der Zeit vom 21.03.2022 bis zum 01.04.2022 im Amt Torgelow-Ferdinandshof, Rathaus der Stadt Torgelow, Bahnhofstraße 2, Bauamt, Zimmer 1.24.1 während folgender Zeiten

Mo., Do.	von 08:00 – 12:00 und 13:00 – 15:30 Uhr
Die.	von 08:00 – 12:00 und 13:00 – 17:30 Uhr
Fr.	von 08:00 – 12:00 Uhr

über die allgemeinen Ziele und Zwecke sowie die wesentlichen Auswirkungen der Planung unterrichten und sich zur Planung äußern.
Aufgrund der aktuellen Situation im Zusammenhang mit dem Coronavirus erfolgt eine Einzelerörterung. Hierzu werden Termine von Frau Gottschalk telefonisch unter 03976 252-168 oder per E-Mail (bauamt@torgelow.de) vergeben.
Zusätzlich sind der Inhalt dieser Bekanntmachung und das Planungskonzept auch auf der Webseite der Stadt Torgelow unter www.amt-torgelow-ferdinandshof.de zugänglich.

Die Verarbeitung personenbezogener Daten erfolgt auf der Grundlage des Artikels 6 Absatz 1 Buchstabe e der Datenschutzgrundverordnung (DSGVO) in Verbindung mit § 3 BauGB.

Ferdinandshof, den 14.02.2022

gez. Gerd Hamm
Bürgermeister

Verfahrensvermerk:
Diese Bekanntmachung ist am 18.03.2022 im „Amtlichen Bekanntmachungsblatt des Amtes Torgelow-Ferdinandshof“ Nr. 03/2022 veröffentlicht worden sowie im Internet unter www.amt-torgelow-ferdinandshof.de.

SPRECHZEITEN DER BÜRGERMEISTER

Gemeinde Altwigshagen **Frau Foy**	montags, 16:00 - 17:00 Uhr und nach Vereinbarung Gemeindebüro, Th.-Körner-Str. 7 Tel. 039777 26707
Gemeinde Ferdinandshof **Herr Hamm**	dienstags, 18:00 - 19:00 Uhr Schulstraße 4 Tel. 039778 20133 Funk-Tel. 0171 6815025
Gemeinde **Hammer a. d. Uecker** **Frau Mädl**	donnerstags, 18:00 - 19:00 Uhr und nach Vereinbarung im Gemeindebüro, Str. der Befreier 11 Tel. 03976 202350 Funk-Tel. 0176 32278259
Gemeinde Heinrichswalde **Frau Laumann**	montags, 17:30 - 18:30 Uhr im Gemeindezentrum, Dorfstr. 52 Tel.: 039772 20212 Funk-Tel. 0170 7378304
Gemeinde Rothemühl **Frau Voltz**	mittwochs, 18:00 - 19:00 Uhr im Gemeindebüro, Dorfstr. 61 Funk-Tel. 0162 8976482
Gemeinde Wilhelmsburg **Herr Wrase**	dienstags, 19:00 - 20:00 Uhr im Gemeindebüro, Str. d. Freundschaft 11 Tel. 039778 28370 Funk-Tel. 0170 6508128

Hinweis auf im Internet erfolgte öffentliche Bekanntmachungen

Auf der Homepage des Amtes Torgelow-Ferdinandshof sind auf der Grundlage der Hauptsatzungen der Gemeinden unter www.amt-torgelow-ferdinandshof.de (Link: Bekanntmachungen) folgende öffentliche Bekanntmachungen erfolgt:

bekannt gemacht am 23.02.2022
Bekanntmachung des Gemeindewahlleiters des Amtes Torgelow-Ferdinandshof/Gemeinde Ferdinandshof

Nachruf

Das schönste Denkmal, das ein Mensch bekommen kann, steht in den Herzen seiner Mitmenschen. *(Albert Schweitzer)*

Tiefbewegt, traurig und mit Hochachtung nehmen wir Abschied von unserem Kameraden und ehemaligem Wehrführer aus Wilhelmsburg.

OBM Uwe Unfried

Engagiert und pflichtbewusst trat er, solange es ihm möglich war, für die Belange der Feuerwehr ein und prägte die Entwicklung der Wehr für viele Jahre.
Wir werden sein Andenken in unseren Herzen bewahren.
Unser ganzes Mitgefühl gilt seiner Familie.

Im Namen der Kameradinnen und Kameraden der Freiwilligen Feuerwehr Wilhelmsburg.

OBM Ulrich Fischer
Gemeindewehrführer

Wir gratulieren

Ferdinandshof

zum 85. Geburtstag
Herr Alfred Dähmlow

zum 70. Geburtstag
Frau Anita Poge
Frau Hannelore Neubert
Frau Elke Blankenhagen-Dumke

OT Louisenhof
zum 70. Geburtstag
Frau Karin Olschak

Altwigshagen

OT Finkenbrück
zum 90. Geburtstag
Herr Hans-Dietrich Ewert

Wilhelmsburg

zum 80. Geburtstag
Frau Erika Bergmann

zum 70. Geburtstag
Frau Marita Bendler

OT Eichhof
zum 70. Geburtstag
Herr Peter Schwenn

Heinrichswalde

zum 95. Geburtstag
Frau Irene Döbler

zum 90. Geburtstag
Herr Karlheinz Salow

Hammer a. d. Uecker

zum 70. Geburtstag
Herr Gregor Madera

Ehejubiläen

Eiserne Hochzeit

Ursula und Werner Krüger in Eichhof

Diamantene Hochzeit

Renate und Werner Schröder in Ferdinandshof
Brigitte und Gerhard Gückstock in Altwigshagen

Goldene Hochzeit

Roswitha und Martin Mähling in Altwigshagen

Die **Feuerwehr Altwigshagen** gratuliert allen Geburtstagskindern und wünscht ihnen alles Gute, beste Gesundheit und persönliches Wohlergehen.

Nico Busse	Einsatzabteilung
Thomas Milleville	Einsatzabteilung
Wolfgang Wurm	Feuerwehrverein
Paul Jahn	Jugendfeuerwehr

i. A. Antje Beyer

Die Geburtstage im März

Wir wünschen allen Kameraden, die im März Geburtstag haben, alles Gute, Gesundheit und viel Erfolg im persönlichen Leben.

D. Büchler	Einsatzabteilung
T. Brückner	Einsatzabteilung

HBM D. Berndt
Gemeindewehrführer

Dies und Das

Ein herzliches Dankeschön an unsere Feuerwehren

Die letzten Stürme sorgten für viele Einsätze der Feuerwehren. Deshalb möchte ich mich bei allen Kameradinnen und Kameraden der Freiwilligen Feuerwehr Wilhelmsburg mit ihren Löschgruppen Eichhof, Rothemühl und Heinrichswalde bedanken, die 5 Tage im Dauereinsatz waren, um Sturmschäden zu beseitigen und Sicherungsmaßnahmen durchzuführen.
Das war schon „ein hartes Brot“ und bestimmt nicht ungefährlich. Aber unsere Kameradinnen und Kameraden meisterten auch diese Hürde und konnten dabei auch vielen Einwohnern helfen.
Herzlich Danke sagen möchte ich auch den Kameraden der FF Torgelow, die uns mit ihrem Teleskopmastfahrzeug TLK 23 schnell und komplikationslos halfen.
Auch der FF Ferdinandshof danken wir für ihre aktive Unterstützung.
Das war Kameradschaft in Aktion.

OBM Ulrich Fischer
Gemeindewehrführer

Freiwillige Feuerwehr Wilhelmsburg

Unsere Geburtstagskinder im März

Wir gratulieren allen Kameradinnen und Kameraden, die im März Geburtstag haben, recht herzlich und wünschen Ihnen Gesundheit, Wohlergehen und viel Erfolg im persönlichen Leben sowie bei der Arbeit in der Wehr.

Erika Bergmann	Ehrenabteilung
Steffi Klotzer	Frauengruppe
Angelique Woinowsky	Einsatzabteilung
Hannes Nietschke	Einsatzabteilung
Ralf Suhr	Einsatzabteilung
Aylin-Sophie Kroschwald	Jugendfeuerwehr

OBM Ulrich Fischer
Gemeindewehrführer

Kostenlose juristische Erstberatung in Wilhelmsburg

Rechtsuchende können nach den Corona-Einschränkungen der letzten Monate wieder eine kostenlose Erstberatung nach dem Muster der von den Anwaltsvereinen bei den Amtsgerichten eingerichteten Beratungsstunden in Anspruch nehmen.

Herr Rechtsanwalt Peter Volker Weimer steht für diese Beratungen auf allen gängigen Rechtsgebieten zur Verfügung.

Die kostenlose Erstberatung steht auch Bürgern der Nachbargemeinden offen. Eine Anmeldung ist nicht erforderlich, ebenso muss kein Beratungshilfeschein vorgelegt werden.

Jeweils mittwochs in der Zeit von 17:00 – 18:00 Uhr

23.03.2022
06.04.2022
20.04.2022

in den Räumen der Gemeinde Wilhelmsburg,
Straße der Freundschaft 11, 17379 Wilhelmsburg.

Ferdinandshof

Fortschritt aus Tradition
FERDINANDSHOF 2022
Landeserntedankfest MV

31. Landeserntedankfest Mecklenburg-Vorpommern

Sehr geehrte Damen und Herren,

vom 30.09.2022 - 03.10.2022 finden im Rahmen des 31. Landeserntedankfestes Mecklenburg-Vorpommern vielfältige Veranstaltungen und Aktionen statt. Die Gemeinde Ferdinandshof ist Gastgeber für dieses Event und möchte diese Tage nutzen, um unseren Einwohnerinnen und Einwohnern, den Gästen und Urlaubern erlebnisreiche Tage zu gestalten.

Die Vorbereitungen laufen auf Hochtouren und machen deutlich, dass wir jede personelle, materielle und finanzielle Unterstützung gut gebrauchen können. Deshalb würden wir uns freuen, wenn auch Sie dieses Vorhaben unterstützen. Finanzielle Mittel können Sie auf das Konto des Amtes Torgelow-Ferdinandshof bei der Sparkasse Uecker-Randow unter dem Verwendungszweck:

31. Landeserntedankfest
oder **KZ: 612.3794**
IBAN: DE79 1505 0400 3310 0018 72
BIC: NOLADE21PSW

überweisen.

Natürlich erhalten Sie für Ihre Zuwendung eine Spendenbescheinigung.
Sollten Sie mitwirken wollen oder Werbung für sich oder Ihr Unternehmen an diesem Wochenende schalten wollen, dann wenden Sie sich bitte an mich oder meine Vertreter Herr Frank Poch, Herr Jörg Radtke und Herr Andreas Mengel. Eine Kontaktaufnahme ist auch über die Internetseite der Gemeinde Ferdinandshof möglich (www.ferdinandshof.de).

Weiterhin möchte die Gemeinde eine Festschrift als Broschüre herausgegeben. Bei Interesse von Werbung in der Festschrift zum Landeserntedankfest wenden Sie sich bitte an:

WIR in UER
Telefon: 0159 03895163
E-Mail: plueckhahn@WIRinUER.de

Herzlichen Dank für Ihre Unterstützung im Voraus.

Mit freundlichen Grüßen

Gerd Hamm
Bürgermeister der
Gemeinde Ferdinandshof

Neuer Vorstand des SV „Grün-Weiß“ Ferdinandshof nimmt seine Arbeit auf

Am 15. Februar wurde gewählt bei den Sportlerinnen und Sportlern des SV „Grün-Weiß“. Coronabedingt musste die Wahl mehrfach verschoben werden.

Der Vorstand konnte in seinem Bericht doch von einer positiven Entwicklung in diesen coronageprägten Zeiten berichten. Mit fast 300 Mitgliedern in 8 Abteilungen gehört „Grün-Weiß“ zu den größeren Vereinen im Kreis. Jüngstes Mitglied im bunten Sportangebot sind „Ferdis Sportzwerge“, die im März bereits ihren dritten Geburtstag feiern und auch das Durchschnittsalter der kleinen Sportlerinnen und Sportler ist nicht viel höher. Momentan verzeichnen gerade die „Sportzwerge“ sowie die Nachwuchsgruppen der Fuß- und Volleyballer, besonders im Grundschulalter, einen großen Zulauf.

Aber es gibt keine Altersgrenzen, um sportlich aktiv zu sein. Zur Zeit ist das jüngste Mitglied im Verein 1 Jahr und 9 Monate, das älteste aktive Mitglied fast 78 Jahre alt. Der Verein hofft, dass vielleicht gerade die Eltern der „Sportzwerge“ über ihre Kinder auch den Weg zurück oder neu in den Verein finden. Diese Altersgruppe ist nämlich im Verein etwas schwach vertreten. Über Zuwachs freuen würde sich auch die Frauensportgruppe, die zeigt, dass man bis ins hohe Alter fit bleiben kann.

Der Verein ist auch neuen Sportgruppen gegenüber aufgeschlossen. Wichtig sind immer Sportfreunde, die dann auch die sportliche Leitung übernehmen wollen. Angefragt wurden z. B. schon eine Laufgruppe, Badminton und Skat. Interessenten können gerne Kontakt zum Verein aufnehmen.

2022 wartet mit dem 75-jährigen Vereinsjubiläum im Juni auch wieder ein Höhepunkt auf die Sportlerinnen und Sportler.
Ein breites Aufgabenfeld also für den neugewählten Vorstand, der natürlich auf die aktive Mitarbeit aller Vereinsmitglieder setzt.

In den neuen Vorstand wurden folgende Sportfreunde neu- bzw. wiedergewählt:

Vorsitzende:	**Martina Krüger**
Stellv. Vorsitzende:	**Joachim Kaiser**
Kassenwart:	**Jutta Thie**
Jugendwart:	**Matthias Vendt**

Im erweiterten Vorstand sind Vertreter jeder Abteilung stimmberechtigt.

Wir wünschen dem Vorstand für die kommende Wahlperiode viele Ideen, Durchhaltevermögen und vor allem die Unterstützung vieler Vereinsmitglieder.

Martina Krüger
Vorsitzende SV „Grün-Weiß“

Ferdinandshof

Öffnungszeiten
Mo. – Fr. 14:00 -18:00 Uhr
Telefon
039778 20774
E-Mail-Kontakt
Bibliothek-ferdinandshof@awo-uer.de

Jugend- und Kulturtreff Ferdinandshof

Ein schöner und erfolgreicher Monat liegt hinter uns. Viele Kinder haben den Weg in unser Haus gefunden, sei es zum Kreativnachmittag, zur Nachhilfestunde, zum Billard oder Tischkicker oder zur Hausaufgabenbegleitung.

Viel Spaß haben die Kids natürlich bei unseren Kreativangeboten.
So entstanden im Februar super tolle Faschingsdekorationen. Voller Begeisterung wurde gemalt, geschnitten, geklebt und getupft. Es entstanden viele Clowns in unterschiedlichen Größen, Masken und Girlanden.

Einiges an Faschingsdekoration bekamen wir von den Kindern geschenkt und haben damit unsere tolle, gut besuchte Faschingslesung dekorativ ausgestattet. So hatten auch die Gäste des Leseabends eine tolle Raum- und Tischdekoration. Vielen lieben Dank an die kreativen Helferlein.

Auch das nächste Event wurde im Februar besprochen und geplant. Am 16.04.2022 kann man in Ferdinandshof wieder die zwei Hasen in der Feuerwehr sichten. Also schön aufpassen und auf die Flyer im Briefkasten achten.

Liebe Grüße
Euer JUK – Team

Natur- und Jugendzentrum

Das Natur-und Jugendzentrum ist aktuell leider geschlossen. Aktivitäten im Rahmen der Natur und Umwelt bietet aber auch unser Jugendclub Ferdinandshof. Und noch ein Tipp - sollte sich jemand von den Erwachsenen, der einen Erzieherabschluss hat, für die Arbeit im NJZ interessieren, dann kann er sich gerne melden unter:

Telefon: 0151 26445138 oder
E-Mail: petra.freimuth@awo-uer.de

Wir freuen uns drauf!

Bundesstiftung Frühe Hilfen

Liebe Schwangere,
liebe Eltern von Kindern mit 0 - 3 Jahren,

unser Eltern-Kind-Frühstück kann wieder fortgeführt werden. Neue Termine sind der ***23.03.2022*** und der ***06.04.2022***.
Sehr gerne begrüße ich Sie zu diesen Terminen ab ***09:00 Uhr*** im Jugend- und Kulturtreff in Ferdinandshof.
Sehr interessant werden für die Kinder das neue Motorikspielzeug, Kuschelmatten, Bücher und vieles mehr sein.
Ich freue mich auf Ihren Besuch und den dazu gehörenden Wissensaustausch.

Ihre Evelyn Schalau

Bibliothek Ferdinandshof

Kein Pausenbrot, keine Kindheit, keine Chance: Wie sich Armut in Deutschland anfühlt und was sich ändern muss

Als Jeremias Thiel 11 Jahre alt ist, macht er sich auf den Weg zum Jugendamt. Er hält es zu Hause nicht mehr aus, hat Angst, der Armut und Verwahrlosung, die dort herrschen, niemals entkommen zu können. Seine Eltern sind psychisch krank und leben von Hartz IV, die häusliche Situation ist mehr als schwierig. Von da an lebt er im SOS-Jugendhaus, bis er als Stipendiat auf ein internationales College geht und im Herbst 2019 sein Studium in den USA beginnt. Er ist sich sicher, dass viele, die in ähnlichen Verhältnissen leben, nicht die Möglichkeit haben, sich daraus zu befreien. In diesem Buch erzählt Jeremias seine Geschichte und liefert zugleich einen bewegenden und aufrüttelnden Appell für mehr soziale Gerechtigkeit.

(ISBN 10: 349206177X 16,00 € im Buchhandel oder im Netz)

„Falladas letzte Liebe“: Michael Tötebergs ehrlicher Blick auf ein Genie

Michael Töteberg beschreibt in „Falladas letzte Liebe“ die letzten 18 Monate Hans Falladas, als er mit seiner neuen Frau Ulla ins zerstörte Berlin zieht. Schonungslos schildert Töteberg, wie der berühmte Schriftsteller unter seiner Drogensucht leidet. Fallada hadert mit sich. Er fragt sich, ob er sich zu sehr von den Nazis hat mitreißen lassen. Doch er findet lange keinen Ansatz, wie er diese - seine eigene - Geschichte aufschreiben kann. Nach fast einem Jahr Aufschub schreibt er innerhalb weniger Wochen wie im Rausch seinen letzten großen Roman „Jeder stirbt für sich allein“, danach verfällt er wieder seiner Morphiumsucht. Michael Tötebergs Roman ist ein tiefschürfender, ehrlicher Blick auf ein Genie, das die Welt sehen und beschreiben konnte wie kaum ein anderer. Retten kann ihn das nicht. Hans Fallada stirbt wenige Wochen nach Fertigstellung des Buches an den Folgen seines Morphiumkonsums.

(ISBN 978-3-351-03894-6 22,00 € im Buchhandel oder im Netz)

Bibliothek
Gutshof 4, 17379 Ferdinandshof
Tel.: 039778 20774
Di. und Do.: 12:00 - 18:00 Uhr
Fr.: 12:00 - 16:00 Uhr

Das sollten Sie wissen

EVANGELISCHE KIRCHENGEMEINDEN ALTWIGSHAGEN, LEOPOLDSHAGEN & MÖNKEBUDE

Evangelisches Pfarramt - Dorfstr. 46 - 17375 Leopoldshagen
Pastor Rainer Schild
Tel: 039774 20247 - Fax: 039774 29953
E-Mail: st.petri-moenkebude@online.de

Für die Gottesdienste gilt „3G“-Zugang nur mit nachgewiesenem vollen Impfstatus, als Genesene oder mit tagaktuellem negativen Schnelltestresultat. Wir hoffen, dass die Entwicklung der kommenden Wochen keine neuen Einschränkungen geben wird.

Termine

Altwigshagen am 20.03.2022 um 10:30 Uhr
Sonntagsgottesdienst in der Dorfkirche

Wietstock am 15.04.2022 um 10:45 Uhr
Karfreitagsgottesdienst in St. Magdalena Wietstock

Die **Verabschiedung von Pastor Rainer Schild** findet am 27.03.2022 um 14:00 Uhr
in der St. Marien-Kirche Ueckermünde statt.
(Zugang nur mit vorheriger Anmeldung, 3G, Mund-Nasen-Schutz und Abstand).
Wichtig: Bitte keine Blumen/Geschenke - bitte spendet für „Hilfe für die Kinder von Ruruma“.

Nachmittag der Begegnung bei Kaffee und Kuchen im Altwigshagener Pfarrhaus
wird gegenwärtig nicht durchgeführt.

Liebe Leserinnen und Leser der amtlichen Mitteilungsblätter, liebe Mitglieder und Freunde unserer drei Kirchengemeinden,

für mich sind diese Zeilen mein letzter Beitrag für die Amtsblätter, in deren Redakteuren ich über viele Jahre wohlwollende und engagierte Unterstützer unserer Gemeindearbeit und gottesdienstlichen Begegnungen zur Seite hatte.

Am 31.03.2022 wird nach über 35 Jahren mein am 01.08.1986 begonnener Dienst als Gemeindepastor in Leopoldshagen und Mönkebude/Grambin sowie seit dem 01.11.1998 in der Kirchengemeinde Altwigshagen enden.
Ich verabschiede mich also heute auch von Ihnen allen, die Sie jeden Monat aufmerksam unsere kirchlichen Mitteilungen erwartet und gelesen haben.
Ich blicke zurück auf eine gute, in vielem herausfordernde Zeit meines aktiven Dienstes in den Gemeinden der Region. So danke ich Ihnen für alle gelungene Gemeinschaft in schönen wie schweren Momenten Ihres Lebens. Mit Freuden trete ich nun die Zeit meines Ruhestandes an.

Ihnen wünsche ich eine ebenso gute und intensive Gemeinschaft mit dem Ueckermünder Pastorenehepaar Susanne und Stephan Leder, die vom 01.04.2022 an auch die drei Kirchengemeinden Altwigshagen, Leopoldshagen und Mönkebude betreuen werden.

Meine herzlichen Grüße von Haus zu Haus verbinde ich mit allen guten Wünschen für Sie und Ihre Familie.

Bleiben Sie behütet und gesund!

Ihr Pastor
Rainer Schild

Liebe Leserinnen und Leser des Amtlichen Mitteilungsblattes,

Pastor Schild verschickt ja schon lange seine Termine auch per E-Mail. An diese schöne Tradition würde ich gern ab April anknüpfen. Ich habe deswegen erst einmal mit einem Newsletter für die Kirchengemeinde Ueckermünde-Liepgarten angefangen. Um diesen zukünftig auch für die Kirchengemeinden Altwigshagen-Leopoldshagen-Mönkebude rechtssicher verschicken zu können, ist jeweils eine persönliche Anmeldung nötig.

Wie viele von Ihnen wissen, werde ich, Pastorin Susanne Leder, gemeinsam mit meinem Ehemann Stephan Leder aus Ueckermünde für Ihre drei Kirchengemeinden zuständig sein. Auch wir möchten Ihnen gerne regelmäßig aktuelle Informationen zukommen lassen. Das Einverständnis dazu könnt ihr/können Sie ganz einfach über diesen Link geben: https://www.kirche-mv.de/ueckermuende/newsletter-impressum-fuer-instagram (Zur Newsletter-Anmeldung einfach Link kopieren und in die Browser-Zeile einfügen; E-Mail-Adresse eintragen; Häkchen setzen und abschicken.)

Wir freuen uns, mit möglichst vielen in Kontakt zu kommen bzw. zu bleiben.

Vielen Dank und viele Grüße
Ihre Pastorin Susanne Leder

Evangelisches Pfarramt Ferdinandshof

Jahreslosung März 2022:
Hört nicht auf, zu beten und zu flehen! Betet jederzeit im Geist; seid wachsam, harrt aus und bittet für alle Heiligen. *(Epheser 6,18)*

Gottesdienste im Bereich Ferdinandshof - Rothemühl

20.03.2022	10:30 Uhr	Ferdinandshof (Betsaal)
	14:00 Uhr	Blumenthal
03.04.2022	10:30 Uhr	Ferdinandshof (Betsaal)
	14:00 Uhr	Rothemühl
14.04.2022	18:30 Uhr	Abendmahl, Ferdinandshof (Betsaal)
15.04.2022	10:30 Uhr	Abendmahl, Blumenthal
	14:00 Uhr	Abendmahl, Rothemühl

Kontakt:
Frau Splittgerber
Pfarrbüro Rothemühl, Dorfstraße 38
Telefon: 039772 20290
E-Mail: ferdinandshof-buero@pek.de

Pastor: Johannes Staak (Vertretungspastor)
Mobil: 0151 41257608
E-Mail: vertretungspfarrstelle3@pek.de

Deutsches Rotes Kreuz
Blutspendedienst
Mecklenburg-Vorpommern GmbH

Blutspendetermin in Ferdinandshof,
Feuerwehr Ferdinandshof,
Straße der Freundschaft 1

am Dienstag, den 19.04.2022
von 15:00 - 19:00 Uhr

Das sollten Sie wissen

CariMobil - Beratung auf Rädern

Wir kommen zu Ihnen, sprechen mit Ihnen und unterstützen Sie bei

- Fragen zu Anträgen, amtlichen Schreiben und Behördenan gelegenheiten
- Fragen zu Miete, Wohnen und Wohngeld
- Fragen des Auskommens und des Lebensunterhalts
- Fragen zu Arbeit, Arbeitslosigkeit, ALG I und ALG II (Hartz IV)
- Fragen zur Erziehung, Schule und den Berufswegen Ihrer Kinder
- Fragen zu Krankheiten, Krankheitsfolgen, Rehabilitation und Pflege
- Fragen zu Einschränkungen und Behinderungen
- Fragen zu Rente, Beiträgen oder zur Sicherung im Alter
- Fragen zu Schulden, Ratenzahlung und Entschuldung

Das Beratungsmobil ist bei Ihnen am:

Montag, 21.03.2022

09:00 - 10:00 Uhr Ferdinandshof, Schulstraße
10:15 - 10:45 Uhr Wilhelmsburg, beim Gemeindehaus
11:00 - 11:30 Uhr Heinrichswalde, beim Gemeindehaus

Montag, 04.04.2022

09:00 - 10:00 Uhr Ferdinandshof, Schulstraße
10:15 - 10:45 Uhr Eichhof, bei der Freiwilligen Feuerwehr
11:00 - 11:30 Uhr Rothemühl, Parkplatz beim Rastplatz

Sprechen Sie uns an, auch wenn Ihr Wohnort nicht auf dem Tourenplan steht!

Wir stellen Kontakte her, informieren und beraten Sie kostenlos sowie unbürokratisch.
Wenn möglich, vereinbaren Sie telefonisch einen Termin!

Wegen Corona Einstieg in den Bus nur mit Mund-Nasen-Schutz möglich! - Vielen Dank - Bleiben Sie gesund!

CariMobil Pasewalk,
Caritasverband für das Erzbistum Berlin e. V.
Bahnhofstr. 29,17309 Pasewalk
Mobil: 0172 5356776
carimobil.pasewalk@caritas-vorpommern.de

Die Gemeinde Altwigshagen informiert

Um den Verlust des dörflichen Lebens entgegenzuwirken, besteht die Anforderung, Einrichtungen zur Begegnung aktiv zu unterstützen und Angebote von Kultur und Freizeit zu verbessern.

Den Vorteil der Gemeinde Altwigshagen einen idyllisch gelegenen See in der Ortslage mit Badeplatz anbieten zu können, möchte die Gemeinde weiterhin uneingeschränkt aufrechterhalten.

Im Rahmen der Bund-Länder Gemeinschaftsaufgabe „Verbesserung der Agrarstruktur und des Küstenschutzes“ (GAK) stellte die Gemeinde Altwigshagen einen Förderantrag für die Attraktivierung des Badesees beim Fördermittelgeber, dem Landkreis Vorpommern-Greifswald, der zwischenzeitlich positiv beschieden ist.

Um den Aufenthalt auf dem Gelände noch attraktiver zu gestalten sollen für die kleinen Besucher Kinderspielgeräte angeschafft werden. Zur sportlichen Betätigung wird eine Volleyballplatzanlage gestaltet. Mit Bänken, Papierkörben und Fahrradständern soll das gesamte Areal aufgewertet werden. Mit diesen Maßnahmen soll die Erholungsfunktion für die Einheimischen, aber auch für den Tourismus zu einer breiteren Freizeitgestaltung am Badesee aktiviert werden.

Barbara Bank
SG Baudurchführung

Öffnungszeiten Wertstoffhöfe

Wertstoffhof Jatznick
Betriebsgelände der OVVD-Abfall-Umschlagstation
Jatznicker Bahnhof, 17309 Jatznick
Tel.: 039741 80118

Mo. – Fr.: 07:00 – 17:00 Uhr	ganzjährig

Wertstoffhof Torgelow
Wilhelmstraße, 17358 Torgelow
Tel.: 0171 1815994

Di.: 08:00 – 12:00 und 12:30 – 18:00 Uhr	Apr. - Sep.
Di.: 08:00 – 12:00 und 12:30 – 16:00 Uhr	Okt. - Mär.
Fr.: 08:00 – 12:00 und 12:30 – 16:00 Uhr	ganzjährig
Sa.: 08:00 – 12:00 Uhr jede gerade KW	ganzjährig

Wertstoffhof Ueckermünde
Betriebsgelände der Firma Remondis
Feldstr. 7, 17373 Ueckermünde
Tel.: 039771 5100

Mo.: 08:00 – 12:00 und 12:30 – 16:30 Uhr	ganzjährig
Mi.: 08.00 – 12:00 und 12:30 – 16:30 Uhr	ganzjährig
Fr.: 08:00 – 12:00 und 12:30 – 16:30 Uhr	ganzjährig
Sa.: 09:00 – 12:00 Uhr jede ungerade KW	Nov. - Feb.
Sa.: 08:00 – 12:00 Uhr jede ungerade KW	Mär. - Okt.

Eine Auflistung, welcher Wertstoffhof was annimmt, finden Sie auf www.vevg-karlsburg.de.

Die Einholung einer Genehmigung oder die Anmeldung zur Abholung kann telefonisch erfolgen beim Landkreis Vorpommern-Greifswald, Standort Pasewalk, Tel.: 03834 8760-3291/-92.

Wohin mit den kompostierbaren Abfällen - Grünabfälle und Bioabfälle?

- auf den Kompost (Eigenkompostierung)

- Grünabfälle werden bis zu einer Menge von 1 m³ kostenlos auf den Wertstoffhöfen des Landkreises entgegengenom men

- für Bioabfälle - in haushaltsüblichen Mengen - stehen auf den Wertstoffhöfen braune Biotonnen kostenlos zur Verfü gung

VERANSTALTUNGSKALENDER 2022

Übersicht über ausgewählte geplante Kulturveranstaltungen der umliegenden Gemeinden

Datum/Zeit	Veranstaltung/Veranstaltungsort	Veranstalter/Tickets/Auskünfte
März 2022		
16./17.03.22 19:30 Uhr	**Kabarett mit ThekenTratsch „Feste drücken“** Ueckersaal, Torgelow	**Stadt Torgelow** 03976 / 252153
26.03.2022 16:00 Uhr	**Pittiplatsch kommt nach Torgelow** Haus an der Schleuse, Torgelow	**Stadt Torgelow** 03976 / 252153
26.03.2022 16:00 Uhr	**Buchvorstellung und Vernissage: „traumHAFFt – Ein Gedichte – Meer“** KULTurSPEICHER, Bergstraße 2, Ueckermünde	**Speicher e.V.** 039771 / 54262
April 2022		
07.04.2022 19:30 Uhr	**Kabarett mit Ausbilder Schmidt „Schackeline fahr‘ der Panzer vor!“** Ueckersaal, Torgelow	**Stadt Torgelow** 03976 / 252153
09.04.2022 20:00 Uhr	**Konzert mit Tidemore** KULTurSPEICHER, Bergstraße 2, Ueckermünde	**Speicher e.V.** 039771 / 54262
14.04.2022 19:00 Uhr	**„Musik und Texte vor Ostern“ - Konzert mit dem Beate Kranz Ensemble** St. Marienkirche, Ueckermünde	**Ev. Kirchgemeinde Ueckermünde** 039771 / 23267
14.04.2022 19:00 Uhr	**Autorenlesung mit Frank Wilhelm „1945. Zwischen Krieg und Frieden“, Band 6 der Reihe** Gaststätte Vulcan, Torgelow	**Stadt Torgelow** 03976 / 252153
17.04.2022 11:00 Uhr	**Osterfeuer** Strandpark, Mönkebude	**Tourist-Information Mönkebude** 039774/ 20323
18.04.2022 15:00 Uhr	**Osterspaß mit Lilly im Strandpark** Strandpark, Mönkebude	**Tourist-Information Mönkebude** 039774/ 20323
23.04.2022 10:45 Uhr	**Gedenkveranstaltung zum 215. Jahrestag Gefecht bei Ferdinandshof - Einnahme von Ueckermünde durch französische Truppen am 17.04.1807** Schlosshof, Ueckermünde	**Verband Deutscher Schwarzpulverkanoniere e.V.**
30.04.2022 20:00 Uhr	**Konzert mit Nick und June** KULTurSPEICHER, Bergstraße 2, Ueckermünde	**Speicher e.V.** 039771 / 54262
Mai 2022		
07.05.2022 11:00 Uhr	**Brückenfest** Rathaus/Marktplatz und Ueckerpassage , Torgelow	**Stadt Torgelow** 03976 / 252153
07.05.2022 20:00 Uhr	**Konzert mit Kasita Kanto** KULTurSPEICHER, Bergstraße 2, Ueckermünde	**Speicher e.V.** 039771 / 54262
13.05.2022 16:00 Uhr	**Konzert mit Semino Rossi & Freunden** Stadthalle, Torgelow	**Stadt Torgelow** 03976 / 252153
13.05.2022 20:00 Uhr	**Konzert mit Kieran Goss und Annie Kinsella** KULTurSPEICHER, Bergstraße 2, Ueckermünde	**Speicher e.V.** 039771 / 54262
18.05.2022 19:00 Uhr	**Bildervortrag und Buchvorstellung mit Angelika Wilke** Bürgersaal, Am Rathaus 3, Ueckermünde	**Stadtbibliothek Ueckermünde** 039771 / 28480
19.05.2022 19:00 Uhr	**Kabarett mit Lioba Albus „MIA- eine Weltmacht mit 3 Buchstaben“** Ueckersaal, Torgelow	**Stadt Torgelow** 03976 / 252153
26.05.2022 10:00 Uhr	**Herrentagsparty** Strandpark, Mönkebude	**Tourist-Information Mönkebude** 039774/ 20323
26.05.2022 19:00 Uhr	**Konzert mit Karussell** be free Sportcenter, Stettiner Str, 46, Eggesin	**Verein zum Erhalt der Martin-Luther-Kirche Eggesin e.V./ be free e.V.** 039774/ 60806
27.05.2022 19:30 Uhr	**Kabarett die Kaktusblüte „Wisch weg, Schwamm drüber“** Haus des Gastes, Mönkebude	**Tourist-Information Mönkebude** 039774/ 20323
28.05.2022 20:00 Uhr	**Konzert mit Wolfgang Meyering und Michael Waterstradt** KULTurSPEICHER, Bergstraße 2, Ueckermünde	**Speicher e.V.** 039771 / 54262

Für die Richtigkeit und Aktualisierung der Angaben sind ausschließlich die Veranstalter verantwortlich!

Noch mehr Veranstaltungstipps für die gesamte Haff-Region finden Sie auf der Internetseite des Tourismusvereins www.urlaub-am-stettiner-haff.de und unter www.uecker-randow.info!

Änderung aufgrund der aktuellen Situation und Maßnahmen zur Eindämmung des Corona-Virus möglich.

AUSKÜNFTE
Tel.: 039771/28447

Wilhelmsburg,
im Februar 2022

Wir möchten uns von ganzem Herzen bei allen bedanken, die ihre Verbundenheit in so liebevoller und vielfältiger Weise für unseren lieben Mann, Papa und Opa

Uwe Unfried

zum Ausdruck brachten.

Ein besonderer Dank gilt dem Bestattungshaus Lewerentz sowie dem Redner Herrn Weber.

Im Namen aller Angehörigen
Elfriede Unfried

Das nächste Amtsblatt erscheint am 14.04.2022
Anzeigenschluss ist am 31.03.2022

Sie möchten Ihr Unternehmen bewerben oder sich bei Ihren Kunden bedanken? Bei uns schalten Sie schon ab 55,- Euro (zzgl. Mwst).

Oder möchten Sie sich mit einer privaten Anzeige bei Ihrer Familie, Freunden und Bekannten bedanken?
Eine Anzeige zu verschiedenen Anlässen, wie z. B. Hochzeit, Geburtstag, Vermietung oder Trauer, ist ab 30,- Euro möglich.

Anzeigenannahme Schibri-Verlag
Am Markt 22 • 17335 Strasburg
Tel.: 039753/22757
Gewerbl. Anzeigen: helms@schibri.de
Privatanzeigen: goth@schibri.de

Immer wenn wir von dir erzählen
fallen Sonnenstrahlen in unsere Seelen.
Unsere Herzen halten dich gefangen,
so, als wärst du nie gegangen.
Was bleibt, sind Liebe und Erinnerung.

Wir haben im engsten Kreise Abschied genommen
von unserem lieben Ehemann und Papa

Manfred Zeitzer

der am 6. Februar 2022 für immer von uns ging.

Wir möchten uns bei allen bedanken, die durch Wort, Schrift und Geldspenden ihre Anteilnahme zum Ausdruck brachten. Besonders danken wir dem Pflegedienst Carla Freese und dem Bestattungshaus Lewerentz für die Unterstützung.

Im Namen aller Angehörigen
Ursula Zeitzer
Ronny mit Veronika und Ida
sowie Jens mit Simone

Ferdinandshof, im Februar 2022

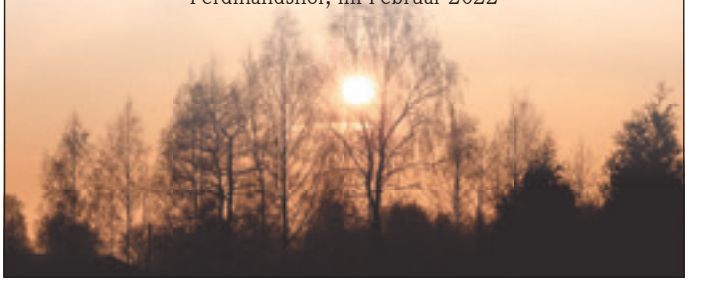

Annemarie Ehrenberg

Danke sagen wir allen,

die sich in stiller Trauer mit uns verbunden fühlten, ihre Anteilnahme auf so vielfältige Weise zum Ausdruck brachten und gemeinsam mit uns Abschied nahmen. Besonders danken wir dem Pflegedienst Großklaus für die langjährige Unterstützung, Renate für die Palliativbegleitung, dem Blumen- und Bestattungshaus Lewerentz, dem Organisten Nils Eckhardt sowie dem Pastor Herrn Johannes Staak.

Im Namen aller Angehörigen
Carola Splittgerber, geb. Ehrenberg

Gehren, im Februar 2022

Danke sagen wir allen,die sich in stiller Trauer mit uns verbunden fühlten, ihre Anteilnahme in so vielfältiger Weise zum Ausdruck brachten und gemeinsam mit uns Abschied nahmen von unserer lieben Entschlafenen

Ruth Splittgerber

Besonderer Dank gilt dem Palliativteam HaffNet, dem Pflegedienst Großklaus, dem Blumen- und Bestattungshaus Lewerentz sowie der Rednerin Frau Peter.

Im Namen aller Angehörigen
Gerhard Splittgerber
Sarah und Peggy

Heinrichswalde,im Februar 2022

„Es weht der Wind
ein Blatt vom Baum,
von vielen Blättern eines.

Das eine Blatt,
man merkt es kaum,
denn eines ist ja keines.

Doch dieses
eine Blatt allein
bestimmte unser Leben.

Drum wird
dies eine Blatt allein
uns immer wieder fehlen.“

Gedanken – Augenblicke,
sie werden uns immer an Dich erinnern,
glücklich und traurig machen und
Dich nie vergessen lassen.

In Liebe und Dankbarkeit nehmen wir Abschied
von meiner lieben Mama, Oma und Uroma

Kunigunde Knötzsch

die uns im Dezember 2021 für immer verlassen hat.

Dein Sohn Franco
Deine Enkelkinder Marcel und
Monique mit Gerd und Urenkel Gerd Leon

Gegangen bist Du aus unserer Mitte,
aber nicht aus unseren Herzen.

Allen, die ihr Mitgefühl und ihre Anteilnahme auf vielfältige Weise zum Ausdruck brachten, danken wir herzlich.

Susanne Hänselmann

Unser besonderer Dank gilt
der Hausgemeinschaft Friedrichstr. 40,
der Trauerrednerin Frau Schaldach
für die einfühlsamen Worte,
dem Bestattungshaus Wolff
und der Gaststätte Vulcan
für die Ausrichtung der Kaffeetafel.

In stiller Trauer
Die Kinder

Torgelow,
im Januar 2022

In Liebe und Dankbarkeit
nehmen wir Abschied
von unserer lieben Mutti,
Schwiegermutter,
Oma und Uroma

Erika Dräger

* 18.11.1933 † 14.02.2022

In stiller Trauer
Ruth Fiedler
Hans Dräger und Erika
Deine Enkel und Urenkel

Torgelow, im Februar 2022

Die Urnenbeisetzung fand
im engsten Familienkreis statt.

Wir danken allen Verwandten, Freunden, Bekannten und Nachbarn mit denen wir unsere Trauer und Erinnerungen teilen konnten, für die tröstenden Worte, den mitfühlenden Händedruck, Blumen und Geldzuwendungen

Johanna Berndt

Besonderer Dank gilt
dem Bestattungshaus Wolff und dem Redner Herrn Bopp.

Im Namen aller Angehörigen
Karl-Heinz Berndt

Hammer, im Februar 2022

Steinmetzbetrieb Pribnow
Inh. Lutz Wolff
Grabsteine & Einfassungen
Küchenarbeitsplatten
Fensterbänke • Treppen • Abdeckungen
Espelkamper Str. 12 - - 17358 Torgelow - - 03976/202027
www.Steinmetzbetrieb-Pribnow.de

Herzlichen Dank!

Allen Verwandten, Freunden, Bekannten
und Nachbarn, die ihm im Leben
ihre Freundschaft schenkten,
seiner im Tode gedachten und uns
durch Wort, Schrift, Blumen und
Geldzuwendungen ihre Verbundenheit
erwiesen haben.

Manfred Gärtner

Besonders danken wir dem
SAPV Haffnet- und Haffcare-Team
für die einfühlsame Unterstützung,
dem Bestattungshaus Wolff,
dem Redner Mario Winkler,
dem Trompeter Johann Poser,
der Gärtnerei Runge sowie
dem Haus an der Schleuse

In Liebe und Dankbarkeit
Ursel Gärtner und Sohn Ronny

Torgelow, im Februar 2022

Ich lasse mich fallen
in eine heile Welt,
wo mich die Wellen
der Wirklichkeit
nicht mehr so kalt
umspülen.

In Liebe und Dankbarkeit
haben wir Abschied genommen
von meinem lieben Mann,
treusorgenden Vater,
Sohn, Schwiegersohn, Bruder,
Schwager, Onkel, Neffe und Cousin

Was wollen wir ohne Dich machen?
Ohne Deine Liebe und ohne Deinen Rat?
Ohne Deine Stimme?

Wir werden unseren Weg gehen
und dennoch wird es immer schmerzen.

Matthias Fraude

Du bleibst in unseren Herzen
Deine Ehefrau Ricarda
Deine Söhne Malte und Jannik mit Alida

Wir danken allen für das entgegengebrachte Mitgefühl
durch Wort, Schrift, Blumen und Geldzuwendungen,
ebenso danken wir
dem Bestattungshaus Fam. Manteuffel,
dem Redner Jonny Bopp
und Gärtner's Haff-Floristik.

Ferdinandshof/Buchheim, im März 2022

Eine Stimme, die uns vertraut war, schweigt, ein Mensch der uns lieb war, ging von uns, was bleibt sind Liebe, Dank und Erinnerung.

Im Kreise der Familie haben wir Abschied genommen von unserer lieben

Gisela Weber

*** 3. Oktober 1925 † 26. Januar 2022**

Wir danken allen Verwandten, Freunden, Bekannten und Nachbarn für die vielen Zeichen der Verbundenheit durch Wort, Schrift, Blumen und Geldzuwendungen.

Besonders danken wir dem „Haus der Zufriedenheit", dem Bestattungshaus Fam. Manteuffel, dem Pastor Herrn Staak und Gärtner's Haff-Floristik.

Ferdinandshof, im Februar 2022 **die Kinder**

Die Liebe ist stärker als der Tod. Allein die Liebe erhält und bewegt unser Leben.

Abschied nehmen von einem geliebten Menschen bedeutet Trauer und Schmerz, aber auch Dankbarkeit und liebevolle Erinnerung. Wir danken allen, die ihre Freundschaft, Liebe und Verbundenheit durch ein stilles Gedenken, Blumen, Briefe und durch die Begleitung zu seiner Ruhestätte zum Ausdruck brachten.

Ingo Kummerow

*** 26. Februar 1967 † 19. Januar 2022**

Herzlich danken wir dem Bestattungshaus Fam. Manteuffel, dem Redner Jonny Bopp und Gärtner's Haff-Floristik.

Kathi, Kelly, Arne, Babsi und Chris

Torgelow/Konstanz, im Januar 2022

Wenn die Sonne
des Lebens untergeht,
leuchten die Sterne
der Erinnerung.

Wir haben Abschied genommen von unserem Bruder und Freund

Herbert Röwert

Wir danken allen, mit denen wir unsere Trauer und Erinnerungen teilen konnten, für die tröstenden Worte, die Umarmungen, den mitfühlenden Händedruck sowie für die Blumen und Geldzuwendungen.

Besonders danken wir dem SAPV-Team, Schwester Katrin, dem Bestattungshaus Wolff, der Rednerin Frau Schaldach sowie der Gärtnerei Runge.

Christa und Thomas Röwer
Wolfgang Gerth und Sandra

Torgelow, im Februar 2022

Dank all denen, die sich in stiller Trauer mit uns verbunden fühlten uns durch liebevolle Worte ihre Anteilnahme bekundeten und uns Geleit gaben zur letzten Ruhestätte beim Heimgang unseres lieben

Hans Sieg

Besonders danken wir dem Pflegedienst „Haff Helden" aus Pasewalk, dem SAPV-Team Uecker-Randow, dem Bestattungshaus Fam. Manteuffel und dem Pastor Herrn Staak.

Im Namen der Familie
die Kinder

Ferdinandshof, im Februar 2022

Danksagung

In schweren Stunden des Abschieds
von meinem lieben Mann, Vater, Opa und Uropa

Werner Kopperschmidt

haben wir viel Anteilnahme erfahren
und uns gezeigt, wie beliebt und geachtet er war.
Für die liebevollen Worte, Blumen und
Geldzuwendungen, sowie das ehrende Geleit
zur letzten Ruhestätte, danken wir allen
Verwandten, Freunden und Bekannten herzlich.

Ein besonderer Dank gilt dem Bestattungshaus
„Pommersches Land", der Blumenbinderei Hase
und dem Trauerredner Klaus Holtmann
sowie den Helfern bei der Trauerfeier.

In stiller Trauer
im Namen aller Angehörigen
Gerda Kopperschmidt

Ferdinandshof, im Februar 2022

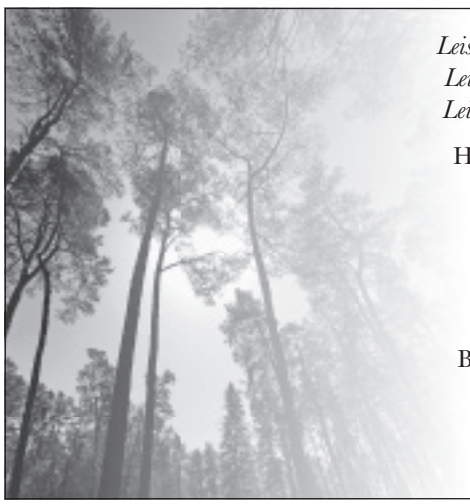

Leise kam das Leid zu dir, trat an deine Seite, schaute still und ernst dich an, blickte dann ins Weite.
Leise nahm es deine Hand, ist mit dir geschritten, ließ dich niemals wieder los, du hast viel gelitten.
Leise ging die Wanderung über Tal und Hügel und uns wär's als wüchsen still, deiner Seele Flügel.

Herzlichen Dank allen, die ihr im Leben ihre Zuneigung und Freundschaft schenkten, ihr im Tode zur Seite standen, ihrer gedachten und uns in Verbundenheit ihre Anteilnahme erwiesen haben. Sie wird immer in unseren Herzen bleiben.

Elvira Clementz

***2. Oktober 1954 † 6. Februar 2022**

Besonders danken wir dem „Haus Ingeburg", dem Bestattungshaus Fam. Manteuffel, dem Redner Jonny Bopp und der Gärtnerei Hase.

Im Namen der Familie
Steffen & Sandra Clementz

Hammer, im Februar 2022

Sie ist nun frei und unsere Tränen wünschen ihr Glück.
JOHANN WOLFGANG V. GOETHE

Allen,
die ihr Mitgefühl und ihre Anteilnahme auf vielfältige Weise zum Ausdruck brachten, danke ich herzlich.

Barbara Rehfeld
geb. Fähling

In stiller Trauer
Antje Leukert

Torgelow, im Februar 2022

Danksagung

Für die erwiesene Anteilnahme durch Wort, Schrift und Geldspenden zum Abschied unseres lieben Entschlafenen

Gerhard Nitschke

möchten wir allen Verwandten und Bekannten unseren tief empfundenen Dank aussprechen.

Besonderer Dank für die einfühlsame Gestaltung der Trauerfeier gilt dem Blumen- und Bestattungshaus Lewerentz und dem Redner Herrn Weber.

Im Namen aller Angehörigen
Irmgard Nitschke

Mühlenhof, im Februar 2022

Danksagung

Für die erwiesene Anteilnahme durch Wort, Schrift und Geldspenden zum Ableben unseres lieben Entschlafenen

Georg Herbst

möchten wir allen Verwandten, Freunden, Nachbarn und Bekannten unseren Dank aussprechen. Ein besonderer Dank gilt dem Pflegedienst Karsten Eggert, dem Trauerredner Mario Winkler sowie dem Bestattungshaus „Pommersches Land“.

In stiller Trauer
im Namen aller Angehörigen
Familie Redmann

Torgelow, im März 2022

Danksagung

Unsere Familie hat einen warmherzigen Menschen verloren – unsere Mutter.

Annemarie Deptolla
*** 22.06.1932 † 24.01.2022**

Wir danken allen, die sich in stiller Trauer mit uns verbunden fühlten.
Ein besonderer Dank gilt unserer Familie, unseren Freunden und Bekannten, dem Bestattungshaus Steiner & Kiencke, dem Kursanadomizil Wohngruppe 1 sowie Herrn Pastor Schild für die tröstenden Worte.

Im Namen aller Angehörigen
Christel Staude
Reiner Deptolla

Altwigshagen/Torgelow, im Januar 2022

„Es weht der Wind ein Blatt vom Baum,
von vielen Blättern eines.
Das eine Blatt, man merkt es kaum,
denn eines ist ja keines.
Doch dieses eine Blatt allein bestimmte unser Leben.
Drum wird dies eine Blatt allein
uns immer wieder fehlen.“

Traueranzeigen in Ihrem Amtsblatt

Unsere Anzeigengrößen & -Preise (in Euro)

1/8	90 x 65 mm	55,-	70,-(Farbe)
3/16	90 x 97,5 mm	75,-	100,-(Farbe)
1/4	90 x 131 mm	90,-	120,-(Farbe)

Wir beraten Sie gern!

Schibri-Verlag
Am Markt 22, 17335 Strasburg (Um.), Anspr. Martina Goth
Telefon 039753/22757, Mail goth@schibri.de

Haus Wildtierland

STELLENANGEBOT

Hauswirtschafter/Beikoch/ Fachkraft im Gastgewerbe (m/w/d)

Zur Verstärkung unseres Teams suchen wir für die Saison 2022 eine motivierte Arbeitskraft für den Bereich Küche und Hauswirtschaft.

Weitere Informationen finden Sie unter
www.hauswildtierland.de/stellenangebote

Wir freuen uns auf Ihre Bewerbung
per Mail an info@hauswildtierland.de oder Post:
Natur Erleben gGmbH, Gehren 3, 17335 Strasburg

Kfz- & Zweiradservice
Wolfgang Hoge
17326 Brüssow, Wollschow 30
Tel. 039742-80 537, w.hoge@zweirad-hoge.de
• Autoreparaturen, Reifendienst, TÜV + AU • 45 km/h Autos
• Simson + MZ + Fahrrad Reparaturen, Teileshop und Hol- & Bringeservice
• Verkauf/Reparatur von Rasenmähern und Rasentraktoren
• DHL-Filiale

mele®
immobilien

- Verkauf
- Vermietung
- Verwaltung

von Immobilien

Tel. 03976 - 43 40 www.mele.de/immobilien

LS Geflügel – Mehr als „nur“ Bio

Lebend Geflügel wie Hühner (Grünleger, Marans, Sussex, Blausperber, Rhodeländer, Königsberger, braune und schwarze Legehennen), Enten, Gänse, Puten und Tagesküken – als auch frische Eier für 3,00 Euro á 10er Packung.

Ebenfalls bei uns erhältlich, hochwertiges Futtermittel der Firma DEUKA für Geflügel, Pferde und Hunde.

Frisches Geflügel wie, Broiler, Suppenhühner, Enten, Gänse und Puten küchenfertig und tiefgefroren jederzeit erhältlich.

Zur Abholung (außer frischen Eiern) vereinbaren Sie bitte einen Termin unter 0151 2016 77 11.

LS Geflügel
Neuensund 34
17335 Strasburg

E-Mail: LS@GEFLUEGEL.LAND
WWW.GEFLUEGEL.LAND

Unsere Angebote finden Sie auch unter:
https://www.ebay-kleinanzeigen.de/pro/LS-Gefluegel

Nicht träumen. Sparen!

Mit EU-importierten Fahrzeugen.

Gleich gut. Nur günstiger.

Ihr Volkswagen Partner

Service | Audi Service | Nutzfahrzeuge Service

j.krumnow

Belliner Straße 24 · 17373 Ueckermünde · Tel.: 03 97 71 / 2 28 61
www.autohaus-krumnow.de · info@autohaus-krumnow.de

www.autohaus-krumnow.de