30. Jahrgang — Strasburg (Um.), den 18. November 2021 ISSN 0941-1674 — Nummer 11/2021

STRASBURGER ANZEIGER

Unabhängiges amtliches Mitteilungsblatt der Stadt Strasburg (Uckermark)

Adventsmarkt 2021

auf dem Marktplatz

am 27. November 2021 • 14 bis 21 Uhr

Die Stadt Strasburg (Um.) lädt herzlich zum diesjährigen „Adventsmarkt 2021“ auf dem Marktplatz am 27.11.2021 ein. Der Beginn ist um 14 Uhr und das voraussichtliche Ende ist 21 Uhr.

Für Ihr leibliches Wohl ist mit Glühwein, Bratwurst und Backwaren gesorgt. Im alten Gemeindehaus gibt es leckeren Kuchen, warmen Kaffee und eine weihnachtliche Bastelstraße.

Wir freuen uns auf Ihr Kommen.

Ihre
Stadt Strasburg (Um.)

Inhaltsübersicht

Telefonverzeichnis der Stadt Strasburg (Um.) 3
Jubilare 3

Amtliche Bekanntmachungen

Bebauungsplan Nr. 13 „Sondergebiet Photovoltaikanlage – Stadt Strasburg (Um.) – Lauenhagen“ 4
Öffentliche Bekanntmachung über die frühzeitige Öffentlichkeitsbeteiligung gemäß § 3 Abs. 1 BauGB zur Ausstellung des vorhabenbezogenen Bebauungsplans „Solarfeld an der Crossbahn“ der Stadt Strasburg (Um.) 4

Weitere Bekanntmachungen

Sitzungstermine, Nachruf 5
Vorstellung Kinder- und Jugendbeirat der Stadt Strasburg (Um.) 5
Laubmanagement der Stadt Strasburg (Um.) 6
Informationen 6
Mitteilung Ihres Versorgers zur mobilen Schadstoffsammlung 6
Umtausch von Führerscheinen 7
Kooperationsvereinbarung zw. der Stadt Strasburg (Um.) und dem Uckermärkischen Heimatkreis Strasburg e. V. zur Unterstützung der Museumsarbeit 7

Kirchliche Informationen

Termine; Verabschiedung von Pfarrer Hojczyk; Einladung 8

Aus dem Kinder- & Jugendleben

19. Strasburger Drachenfest 10
STRASBURG macht SAUBER!!! 10
Wandertag der Klasse 2a 11
Wer will fleißige Gärtner sehen, der muss zu den Siedlungsspatzen gehen … 11
Weihnachtsbasar im Kinder- und Jugendhaus 11

Aus dem Stadtgeschehen

Jahreshauptversammlung der Feuerwehr Strasburg (Um.) 12
Tierschutz geht uns alle an 12
Ohne Spenden keine Tafel 13
Sonderimpfaktion 13

Sonstiges

Ei, wie toll! 239 Stück pro Kopf 14
Corona-Sonderregelungen in der Pflege 14
CariMobil – Termine 15

Postwurfsendung sämtliche Haushalte

Weihnachtszauber & Lichterglanz

20.11.21 ★ 10 - 16 Uhr

Waffelbacken ★ Glühwein ★ Bratwurst

Elektrohaus Schmidt & Vintage mit Sti(e)l
Ernst-Thälmann-Straße 6
17335 Strasburg
Tel.: 039753 22400 / 01796153156

„Weihnachtszauber & Lichterglanz“

Wir möchten Sie am 20.11.2021 ins „Elektrohaus Schmidt“ und in den Blumenladen „Vintage mit Sti(e)l“ recht herzlich zu unserem „Weihnachtszauber & Lichterglanz“ einladen. Bei Kaffee, Glühwein, heißem Apfelsaft, frischen Waffeln und leckerer Bratwurst kann in Ruhe gestöbert, geplauscht und natürlich geshoppt werden. Zu sehen sind viele schöne Weihnachtsartikel wie z. B. Herrnhuter Sterne für innen und außen, liebevoll gestaltete Adventsgestecke und Dekorationen.

Wir freuen uns auf Ihren Besuch.

Das Team vom Elektrohaus Schmidt und Vintage mit Sti(e)l

Danke sagen wir allen, die unsere

Hochzeit

zu einem unvergesslichen Tag gemacht haben. Über die vielen Glückwünsche, Geschenke und Überraschungen haben wir uns sehr gefreut.

Holger & Franka Schmidt

NISSAN

Jetzt bei uns den neuen Nissan Qashqai erleben

Nissan Qashqai 1.3 DIG-T MHEV 4x2 6MT, 103 kW(140PS), Mild Hybrid: Kraftstoffverbrauch (l/100 km): innerorts 7,0, außerorts 5,0, kombiniert 5,8 CO_2-Emissionen kombiniert (g/km):131; Effizienzklasse:B. Nissan Qashqai J12: Kraftstoffverbrauch kombiniert (l/100 km): 6,2-5,5; CO_2-Emissionen kombiniert (g/km): 140-125; Effizienzklasse:B-A*

NISSAN QASHQAI VISIA

1.3 DIG-T MHEV 6MT 4x2,
103 kW (140 PS), Mild-Hybrid

Monatliche Rate: **€ 199,-** [1]
Inzahlungnahme: **€ 4.000,-** [1]
Barpreis: **€ 23.985,-** [1]

NISSAN Fahrassistenz-Systeme
Lenkradfernbedienung
Klimaanlage, elektr. Fensterheber
Einparkhilfe hinten
Fahrlichtautomatik
LED-Scheinwerfer und Rückleuchten

[1] Inzahlungnahmebeispiel für Altfahrzeug lt. Schwacke, Ein Finanzierungsangebot der RCI Banque S.A. Niederlassung Deutschland, Jagenbergstr. 1, 41468 Neuss, Fahrzeugpreis 23.985,- € abzgl. Inzahlungnahme Altfahrzeug 4.000,- €, Nettodarlehenssumme 19.985,- €, mtl. Rate 71x199,- €, Schlussrate: 8.346,78 €, Anzahlung: 0,- €, effektiver Jahreszins 2,99 %

Autohaus Jahn GmbH
Automeile 5
17291 Prenzlau
Tel: 03984 71 237
Fax: 03984 63 21
email@autohaus-jahn-prenzlau.de
www.autohaus-jahn-prenzlau.de

Autohaus JAHN CITROËN NISSAN
Vertragspartner für Citroen und Nissan
Spezialwerkstatt für PEUGEOT

Unterbodenschutz und Hohlraumkonservierung

Jetzt Termin vereinbaren

Unterbodenschutz	ab 48,- €
Hohlraum-konservierung	ab 38,- €
Vorteilspaket Unterbodenwäsche Unterbodenentrostung Unterbodenschutz Hohlraumkonservierung	198,- €

Terminvereinbarung unter: 03984/ 71 237

NISSAN CITROËN
Vertragspartner für Nissan und Citroen
Autohaus JAHN
und Spezialwerkstatt für Peugeot

Telefonverzeichnis der Stadt Strasburg (Um.)

Fachbereich	*Ansprechpartner/in*	*Raum*	*Telefon | Fax*	*E-Mail-Adresse*
Bürgermeisterin				
Bürgermeisterin	Heike Hammermeister-Friese	2.01	272-37	sekretariat@strasburg.de
Sekretariat/Sitzungsdienst	Stefanie Purrmann	2.02	272-37 | 272-61	stefanie.purrmann@strasburg.de
Personalangelegenheiten	Sebastian Schulz	2.03	272-21	sebastian.schulz@strasburg.de
Kultur/Öffentlichkeitsarbeit	Denise Wolgast	1.01	272-25	denise.wolgast@strasburg.de
Bauen und Ordnung				
Fachbereichsleiterin	Anke Heinrichs	2.09	272-40	anke.heinrichs@strasburg.de
Bauverwaltung/Vergabe	Marion Böhm	2.08	272-31	marion.boehm@strasburg.de
Liegenschaften/Tiefbau	Silke Struck	2.08	272-26	silke.struck@strasburg.de
Baumkontrolleur	Paul Nimptsch	2.07	272-41	paul.nimptsch@strasburg.de
Grundstücks- und Gebäudemanagement	Manuela Kusche	2.05	272-27	manuela.kusche@strasburg.de
Allgemeine Ordnungswidrigkeiten/ Fundtiere und Feuerwehr	Dirk Röhl	1.08	272-15	dirk.roehl@strasburg.de
Wohngeldstelle, Rundfunkgebühren, Friedhofsangelegenheiten	Marita Pätzold	1.06	272-19	marita.paetzold@strasburg.de
Standesamt Meldebehörde	Ilona Schmidt	1.05	272-28 272-36 | 272-62	ilona.schmidt@strasburg.de
Gewerbeamt, Bußgeldstelle	Marianne Zander	1.08	272-16	marianne.zander@strasburg.de
Finanzen und Schulen				
Fachbereichsleiterin	Kerstin Koch	2.04	272-34	kerstin.koch@strasburg.de
Schulverwaltung	Johanna-Frances Lettow	2.06	272-20	johanna-frances.lettow@strasburg.de
Vollstrecker	Roland Franz	3.02	272-13	roland.franz@strasburg.de
Buchung	Gabriela Eixner	3.05	272-10	gabriela.eixner@strasburg.de
Buchung ZMV	Ramona Dugall	3.07	272-17	ramona.dugall@strasburg.de
Kasse	Marita Neumann	3.06	272-12	marita.neumann@strasburg.de
Steuern	Christiane Wendt	3.07	272-11	christiane.wendt@strasburg.de
zentrale Geschäftsbuchhaltung und Steuern (§ 2b UstG)	Joanna Malcer	3.01	272-24	joanna.malcer@strasburg.de

Sprechzeiten

Mo geschlossen
Di 8.00 Uhr bis 12.00 Uhr | 13.30 bis 17.30 Uhr
Mi geschlossen
Do 8.00 Uhr bis 12.00 Uhr | 13.30 bis 16.00 Uhr
Fr 8.00 Uhr bis 12.00 Uhr

Kontakt Stadt Strasburg (Um.)
Schulstraße 1
17335 Strasburg (Um.)

Tel. 039753/272–0
Fax: 039753/272-61

Ein Termin außerhalb der Sprechzeiten ist nach vorheriger Vereinbarung möglich.

Die Stadtverwaltung Strasburg (Um.) gratuliert

... UND WÜNSCHT VIEL GESUNDHEIT UND ALLES GUTE!

Geburtstage – November 2021

70. Geburtstag
Norbert Winterberg
Barbara Pfau
Dieter Westphal
Liselotte Müller
Siegrid Westphal
Roswitha Döring

75. Geburtstag
Eberhard Dietz
Betty Züge
Reinhard Merten

80. Geburtstag
Irmgard Funk
Rosemarie Milster

82. Geburtstag
Felix Grünberg

85. Geburtstag
Traute Schultze

90. Geburtstag
Gerda Behnke

95. Geburtstag
Margarete Schultz

Ehejubiläen – November 2021

50. Hochzeitstag
Siglinde & Gernot-Gieselher Rose

Bebauungsplan Nr. 13 „Sondergebiet Photovoltaikanlage – Stadt Strasburg (Uckermark) – Lauenhagen“

hier: Bekanntmachung des Aufstellungsbeschlusses sowie der frühzeitigen Öffentlichkeitsbeteiligung gemäß § 3 Abs. 1 Baugesetzbuch (BauGB)

1. Der Beschluss der Stadtvertretung der Stadt Strasburg (Um.) vom 17.06.2021 zur Aufstellung des Bebauungsplanes Nr. 13 „Sondergebiet Photovoltaikanlage – Stadt Strasburg (Uckermark) – Lauenhagen“ wird hiermit gemäß § 2 Abs. 1 BauGB bekannt gegeben.
   Das Plangebiet umfasst eine Fläche von ca. 143 ha in einem ca. 200 m breiten Streifen beidseitig der Bahnstrecke von Strasburg in Richtung Neubrandenburg.

   Der Bereich des Bebauungsplanes wird wie folgt begrenzt:
   Im Norden: durch landwirtschaftliche Nutzfläche
   Im Osten: durch die Landesstraße L 282
   Im Süden: durch landwirtschaftliche Nutzfläche und Wald
   Im Südwesten: durch die Kreisstraße VG 95

   Die Planbereichsgrenzen sind dem Übersichtsplan zu entnehmen

2. Damit die Öffentlichkeit frühzeitig über die allgemeinen Ziele und Zwecke der Planung informiert ist, wird der Vorentwurf des Bebauungsplanes in der Zeit **vom 29.11.2021 bis zum 10.01.2022**,
   dienstags 8:00 Uhr bis 12:00 Uhr und 13:30 Uhr bis 17:30 Uhr
   donnerstags 8:00 Uhr bis 12:00 Uhr und 13:30 Uhr bis 16:00 Uhr
   freitags 8:00 Uhr bis 12:00 Uhr

   im Bauamt der Stadt Strasburg (Um.) 17335 Strasburg, Schulstraße 1, Zimmer 2.08, öffentlich ausgelegt.
   Zusätzlich zur oben genannten öffentlichen Auslegung der Planunterlagen sind diese für die Zeit der Auslegung im Internet unter www.strasburg.de einsehbar.
   Während der Auslegungsfrist können alle an der Planung Interessierten die Planunterlagen einsehen sowie Stellungnahmen hierzu schriftlich oder während der Dienststunden zur Niederschrift abgeben.

Strasburg (Um.), den 12.10.2021

Heike Hammermeister-Friese
Bürgermeisterin

STADT STRASBURG (UCKERMARK) 1 LANDKREIS VORPOMMERN-GREIFSWALD

Öffentliche Bekanntmachung über die frühzeitige Öffentlichkeitsbeteiligung gemäß § 3 Abs. 1 BauGB zur Aufstellung des vorhabenbezogenen Bebauungsplans „Solarfeld an der Crossbahn“ der Stadt Strasburg (Um.)

Für das Gebiet auf einer landwirtschaftlichen Fläche an der Bundesstraße B 104, westlich der Ortslage Louisfelde, nordwestlich der Ortslage Karlsburg, südöstlich der Motocrossbahn.

Die Stadtvertretung der Stadt Strasburg (Um.) hat in ihrer öffentlichen Sitzung am 17.06.2021 die Aufstellung des vorhabenbezogenen Bebauungsplans (vBP) Nr. 9 „Solarfeld an der Crossbahn“ beschlossen. Ein entsprechender Vorentwurf wurde erstellt. Der Beschluss wird hiermit öffentlich bekanntgemacht.

Ziel der Planung ist die Schaffung der bauplanungsrechtlichen Voraussetzungen für die Errichtung und den Betrieb einer Photovoltaik-Freiflächenanlage (PV-FFA). Durch Umsetzung der Planung werden eine städtebauliche Entwicklung und eine dem Wohl der Allgemeinheit entsprechende sozial- und ökologisch gerechte Bodennutzung gewährleistet.

Für die Belange des Umweltschutzes nach § 1 Abs. 6 Nr. 7 und § 1a BauGB ist gemäß § 2 Abs. 4 BauGB eine Umweltprüfung durchzuführen, in der die voraussichtlichen erheblichen Umweltauswirkungen ermittelt und in einem Umweltbericht beschrieben und bewertet werden. Der Umweltbericht als Ergebnis der Umweltprüfung stellt einen gesonderten Teil der Begründung dar und wird mit dem Entwurf zum vBP „Solarfeld an der Crossbahn“ erarbeitet. In der Vorentwurfsphase bzw. auf Ebene der frühzeitigen Unterrichtung wird ein Untersuchungsrahmen für die Umweltprüfung, beigefügt. Hier ist der geplante Untersuchungsumfang für die Umweltprüfung dargestellt.

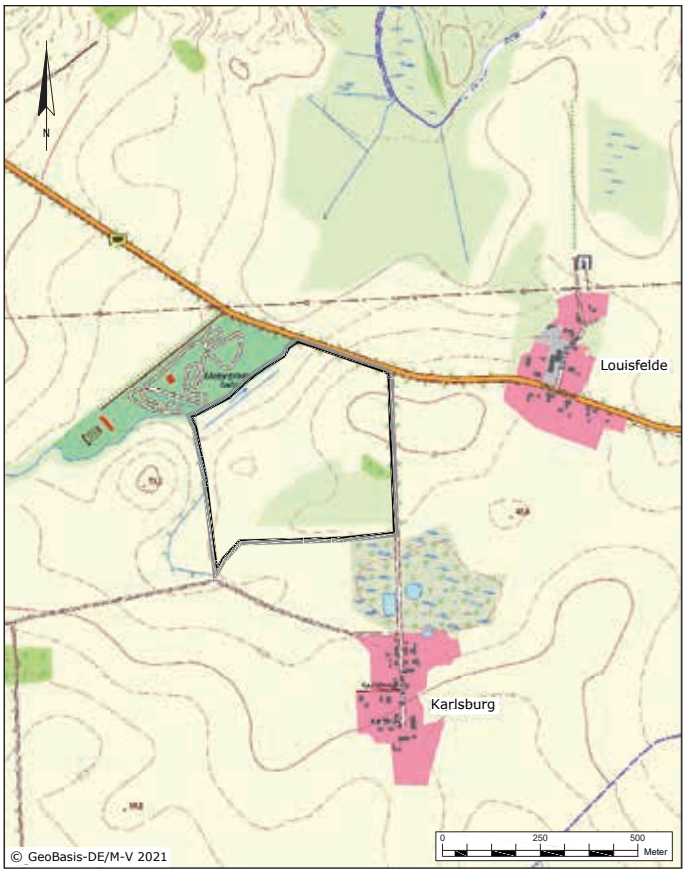

Anlage 1 Lageplan zum Aufstellungsbeschluss des vorhabenbezogenen Bebauungsplans "Solarfeld an der Crossbahn"

Für das Gebiet auf einer landwirtschaftlichen Fläche an der Bundesstraße B104, westlich der Ortslage Louisfelde, nordwestlich der Ortslage Karlsburg, südöstlich der Motocrossbahn

Stadt Strasburg (Uckermark), Gemarkung Strasburg

Maßstab: 1 : 10.000 Datum: 21.05.2021

räumlicher Geltungsbereich vorhabenbezogener B-Plan

Zur Gewährleistung der frühzeitigen Beteiligung der Öffentlichkeit nach § 3 Abs. 1 BauGB wird der Vorentwurf bestehend aus Planzeichnung, Begründung und Untersuchungsrahmen für die Umweltprüfung in der Zeit **vom 29.11.2021 bis einschließlich 10.01.2022** in den Räumen der Stadt Strasburg (Um.), Rathaus, Bau- und Ordnungsamt, Zimmer 208, Schulstr. 1 17335 Strasburg (Um.), während folgender Dienstzeiten:

dienstags 8:00 Uhr bis 12:00 Uhr und 13:30 Uhr bis 17:30 Uhr
donnerstags 8:00 Uhr bis 12:00 Uhr und 13:30 Uhr bis 16:00 Uhr
freitags 8:00 Uhr bis 12:00 Uhr

öffentlich ausgelegt und kann von jedermann eingesehen werden.

Zusätzlich zur oben genannten öffentlichen Auslegung der Planunterlagen sind diese für die Zeit der Auslegung im Internet unter www.strasburg.de einsehbar.
Während der Auslegungsfrist kann jeder an der Planung Interessierte die Planunterlagen einsehen sowie Anregungen und Bedenken hierzu schriftlich oder während der Dienststunden zur Niederschrift abgeben.
Nicht fristgerecht abgegebene Stellungnahmen können unberücksichtigt bleiben, wenn die Gemeinde den Inhalt nicht kannte und nicht hätte kennen müssen und deren Inhalt für die Rechtmäßigkeit des Bebauungsplans nicht von Bedeutung ist.

Die Verarbeitung personenbezogener Daten erfolgt auf Grundlage des § 3 BauGB in Verbindung mit Art. 6 Abs. 1 Buchst. e DSGVO und dem Brandenburgischen Datenschutzgesetz. Sofern Sie ihre Stellungnahme ohne Absenderangaben abgeben, erhalten Sie keine Mitteilung über das Ergebnis der Prüfung. Weitere Informationen entnehmen Sie bitte dem Formblatt: Informationspflichten bei der Erhebung von Daten im Rahmen der Öffentlichkeitsbeteiligung nach BauGB (Art. 13 DSGVO), welches mit ausliegt.

Strasburg (Um.), den 15.11.2021

Heike Hammermeister-Friese
Bürgermeisterin

- Ende -

Weitere Bekanntmachungen

NACHRUF

Wir gedenken
unserem Feuerwehrkameraden

Erwin Hochhaus

der am 22.10.2021 im Alter von 89 Jahren verstorben ist.

Erwin Hochhaus war über 59 Jahre Mitglied
der Freiwilligen Feuerwehr Strasburg (Um.).
Wir nehmen Abschied von einem guten Freund
und Feuerwehrkameraden.

Die Mitglieder der Freiwilligen Feuerwehr Strasburg (Um.)
werden ihm ein ehrendes Gedenken bewahren.

Unser Mitgefühl gilt seinen Angehörigen.

Freiwillige Feuerwehr Strasburg (Um.)

Die Bürgermeisterin Stadt Strasburg (Um.)

Sitzungstermine der Stadt Strasburg (Um.)

Stadtvertretersitzung 02.12.2021

Die Tagesordnungen sowie Ort und Zeit werden rechtzeitig vor der Sitzung auf der Internetseite sowie durch Aushang im Rathaus bekannt gegeben.

Alle Bürgerinnen und Bürger der Stadt Strasburg (Um.) sind recht herzlich zu den öffentlichen Sitzungen eingeladen.

Das nächste Amtsblatt erscheint am:

16.12.2021

Redaktionelle Beiträge an:
denise.wolgast@strasburg.de

Redaktionsschluss
01.12.2021

Anzeigenannahme Schibri-Verlag
Am Markt 22, 17335 Strasburg
Martina Goth, goth@schibri.de
Tel.: 039753/22757

Vorstellung Kinder- und Jugendbeirat der Stadt Strasburg (Um.)

Hallo, ich bin Vera Heinze, 14 Jahre, und Vorsitzende des Kinder- und Jugendbeirats.

Der Kinder- und Jugendbeirat setzt sich für die Interessen der Kinder und Jugendlichen aus Strasburg (Um.) und deren Ortsteilen ein.

Ich bin dem Beirat beigetreten, weil ich gerne mitreden will und die Ideen und Wünsche der Kinder und Jugendlichen umsetzen möchte.

Mein Name ist Hannah Wolff und ich bin 17 Jahre alt, wohne in Strasburg (Um.) und mache gerade eine Ausbildung zur Konstruktionsmechanikerin.
Dem Kinder- und Jugendbeirat bin ich beigetreten, weil ich gern für die Jugendlichen und Kinder aus Strasburg (Um.) etwas schaffen möchte, wo sie sich wohlfühlen und Zeit verbringen können.

Gerne könnt ihr uns unter kinder-und-jugendbeirat@strasburg.de kontaktieren oder uns einfach persönlich ansprechen.
Wir freuen uns auf eure Ideen, Anregungen und Vorschläge.

Laubmanagement der Stadt Strasburg (Um.)

Ab dem Herbst 2021 wird die Stadt Strasburg (Um.), so wenig Laub wie möglich abtransportieren, um damit die natürlichen Kreisläufe und die Biodiversität im urbanen Raum zu fördern. An Beeten, Sträuchern und um Bäumen, wird das anfallende Herbstlaub – nach Möglichkeit auf Haufen – liegen gelassen. Das Laub dient besonders dem Igel, aber auch weiteren Tieren, wie Kröten, Fröschen, Blindschleichen, Eidechsen und Insekten, als Nahrungsquelle und Unterschlupf. Im Inneren der Laubhaufen entsteht durch den Verrottungsprozess Wärme, die Flora und Fauna schützt. Das zu Boden gefallene Blattwerk der Bäume versorgt Pflanzen mit Nährstoffen und hilft die Feuchtigkeit länger im Boden zu halten. Somit dient das Laub den Artenreichtum in der Tierwelt zu erhalten und die Herausforderungen des Klimawandels besser zu meistern.

Zur Sicherheit der Bürgerinnen und Bürger, wird das Laub auf Wegen, Rampen, Treppen, im Verkehrs- sowie Randbereich entfernt. Weiterhin wird es auf intensiv genutzten Anlagen (Spiel- und Sportplätze, Friedhöfe) beseitigt. Um den Befallsdruck zu verringern, wird das Laub von Bäumen, die durch Schaderreger (Rosskastanienminiermotte, Massaria, ...) befallen sind, durch die Stadtarbeiter zum Grünschnitthof gebracht.

Laub, welches von städtischen Bäumen auf private Grundstücke fällt, ist in zumutbarem Maße hinzunehmen. Dieses wird nicht durch die Mitarbeiter der Stadt entsorgt. Für die Entsorgung von Grünschnitt und Laub steht Ihnen die Kompostierung noch bis zum 26. November 2021 zur Verfügung. Die Öffnungszeiten entnehmen Sie bitte dem Stadtanzeiger oder dem Internetauftritt der Stadt Strasburg (Um.).

Text & Foto: Paul Nimptsch

Informationen

Öffentliche Toiletten auf dem Markt

Die Toiletten auf dem Markt sind Montag bis Freitag von 9:00 Uhr bis 12:00 Uhr und von 16:00 Uhr bis 19:00 Uhr geöffnet. Den Schlüssel für die Toilette erhalten Sie bei Herrn Talaska im Imbiss am Markt.

Weg am Stadtsee wieder freigegeben

Der Verbindungsweg zwischen dem Mühlbach und dem Prinzengraben ist für den Fußgängerverkehr wieder freigegeben. Es ist weiterhin mit Unterhöhlungen des Weges durch den Biber, sowie mit Astbruch zu rechnen.

Öffnungszeiten der Kompostieranlage

Die Annahmestelle für Grünschnitt ist an folgenden Tagen geöffnet:

Do. 18.11. 8–11 Uhr
Fr. 19.11. 13–17 Uhr

letzter Annahmetag:
Fr. 26.11. 13–17 Uhr

Änderungen vorbehalten!

Sie erreichen die Kompostieranlage über das Gewerbegebiet, Einfahrt hinter Autohaus Koppermann.

Bei Rückfragen können Sie sich in der Stadtverwaltung Strasburg (Um.) unter folgender Tel.-Nr. melden: 039753/27240.

Mitteilung Ihres Versorgers zur mobilen Schadstoffsammlung

Sehr geehrte Bürgerinnen und Bürger, zurzeit finden wieder die mobilen Schadstoffsammlungen in unserem Landkreis statt. Wir möchten daher auf ein paar wichtige Dinge hinweisen und bitten eindringlich um Beachtung. Dies gilt auch für künftige Sammlungen.

Da es sich um Schadstoffe handelt und nicht um Papier, Glas oder Hausmüll, sind wir alle aufgefordert die notwendige Vorsicht walten zu lassen. Wir haben leider festgestellt, dass etwa 80 % der angelieferten Stoffe bzw. Flüssigkeiten nicht als Schadstoffe zu sehen sind.
Wasserlösliche Wand-, Decken- oder Fassadenfarben bilden den größten Anteil und sind grundsätzlich über den Hausmüll zu entsorgen. Aber eben nur wasserlösliche Farben!
Lassen Sie deswegen bitte die Farben austrocknen. Die getrockneten Farbreste entsorgen Sie einfach über Ihre Hausmülltonne. Die leeren Plastikeimer können dann als Leichtverpackung im gelben Sack/Tonne entsorgt werden.
Weiterhin bedeutet die mobile Schadstoffsammlung nicht, dass diverse Behälter und Gebinde schon 2–3 Tage vorher am Sammelort abgestellt werden dürfen, da es sich sonst um eine illegale Müllentsorgung handelt, die mit empfindlichen Bußgeldern belegt werden kann. Die Übergabe von Schadstoffen an die Mitarbeiter des Schadstoffmobiles, ist ausschließlich zur festgelegten Zeit gestattet. Denn die Mitarbeiter der Entsorger können unmöglich für jedes einzelne Gebinde den einwandfreien Nachweis über Inhalt oder Herkunft der Stoffe erbringen. Deshalb ist es notwendig, dass Sie vor Ort ansprechbar sind.
Darüber hinaus werden die schon gut vorher gefüllten Sammelplätze, hin und wieder als Abenteuerspielplatz von Kindern genutzt. Das geht überhaupt nicht! So sind zum Beispiel Säuren oder Laugen in Kinderhänden, zwingend zu verhindern und nicht zu verantworten. Bitte achten Sie darauf und werden gegebenenfalls selbst aktiv, um derartige Situationen zu unterbinden.

Wenn Sie die Termine zur Schadstoffsammlung nicht persönlich wahrnehmen können, besteht die Möglichkeit der sach- und fachgerechten Entsorgung von Schadstoffen auch auf den Wertstoffhöfen in Anklam und Greifswald. Bitte beachten Sie die dafür vorgesehenen Öffnungszeiten. Für Fragen und Hinweise stehen wir Ihnen gerne zur Verfügung und hoffen, dass unser Appell zum Nachdenken sowie dem richtigen Handeln führt und die Sicherheit der mobilen Schadstoffsammlung von ALLEN gewährleistet und unterstützt wird.

Vielen Dank für Ihr Verständnis.

Ver- und Entsorgungsgesellschaft
des Landkreises Vorpommern-Greifswald mbH

Umtausch von Führerscheinen

Umtauschpflicht für Führerscheine
Landkreis Vorpommern-Greifswald. Fahrerlaubnisinhaber, deren Führerscheine vor dem 19. Januar 2013 ausgestellt wurde, müssen diese in den nächsten Jahren persönlich in der Fahrerlaubnisbehörde des Landkreises Vorpommern-Greifswald umtauschen.

Die Antragstellung kann an den drei Standorten des Landkreises in

- **Pasewalk**, An der Kürassierkaserne 9
- **Anklam**, Friedländer Landstraße 21 d
- **Greifswald**, Feldstraße 85 a

erfolgen.

Die Bearbeitungsdauer beträgt ca. vier Wochen. Längere Wartezeiten bei der Antragstellung sind möglich.

Welche Unterlagen sind mitzubringen?
- gültiges Personaldokument (Personalausweis, Reisepass (mit aktueller Meldebestätigung, nicht älter als drei Monate)
- Führerschein
- aktuelles biometrisches Passbild

Wurde der Führerschein in einem anderen Landkreis oder einer anderen Stadt ausgestellt?
Übersendung einer Kartenabschrift von der ausstellenden Behörde an den
- per Post: Landkreis Vorpommern-Greifswald, Führerscheinstelle, Feldstraße 85 a, 17489 Greifswald
- per E-Mail: fuehrerscheinstelle@kreis-vg.de
- per Fax: 03834 8760-9031

Umtauschfristen

Geburtsjahr des Fahrerlaubnisinhabers	*Umtausch bis*
1953 bis 1958	19. Januar 2022
1959 bis 1964	19. Januar 2023
1965 bis 1970	19. Januar 2024
1971 oder später	19. Januar 2025
vor 1953	19. Januar 2033

Führerschein im EC-Kartenformat
Wer bereits einen Führerschein im EC-Kartenformat besitzt, der zwischen 1999 und 2013 ausgestellt worden ist, muss diesen ab 2025 umtauschen.

Ablauf der Umtauschfrist
Mit Ablauf der Umtauschfrist verliert der bisherige Führerschein seine Gültigkeit

Was passiert, wenn der Führerschein ungültig ist?
Das Fahren ohne gültigen Führerschein ist eine Ordnungswidrigkeit und wird mit einem Bußgeld geahndet.

Kooperationsvereinbarung

zwischen der Stadt Strasburg (Um.) und dem Uckermärkischen Heimatkreis Strasburg e. V. zur Unterstützung der Museumsarbeit

Die Bürgermeisterin und die Stadtvertretung haben ein gemeinsames Interesse daran, das Museum für die Einwohner/innen und die Gäste der Stadt zugänglich zu lassen und ein angemessenes kulturelles Angebot vorzuhalten.

Daher wurde auf der Sitzung der Stadtvertretung der Stadt Strasburg (Um.) am 16.09.2021 eine Kooperationsvereinbarung zwischen der Stadt Strasburg (Um.) und dem Uckermärkischen Heimatkreis Strasburg e.V., zur Unterstützung der Museumsarbeit, beschlossen.

Gemeinsames Ziel des Uckermärkischen Heimatkreis Strasburg e.V. und der Stadt Strasburg (Um.) ist es, den Betrieb des Heimatmuseums Strasburg (Um.) langfristig aufrecht zu erhalten und verschiedene Kunst- und Kulturveranstaltungen für Bürgerinnen und Bürger sowie Besucher der Stadt Strasburg (Um.) anzubieten.

Innerhalb des Uckermärkischen Heimatkreises Strasburg e.V. wird ein Museumsbeirat gebildet, der zukünftig als Ansprechpartner dient. Weiterhin wird die Arbeit durch den zukünftigen Mitarbeiter des Museums sowie der Mitarbeiterin für Kultur- und Öffentlichkeitsarbeit unterstützt.

Am 21.10.2021 fand dann die offizielle Unterzeichnung der Kooperationsvereinbarung statt.

Die Bürgermeisterin bedankte sich beim Uckermärkischen Heimatkreis Strasburg e.V. für die bisherige Unterstützung. Sie freut sich, auf die gemeinsame Zusammenarbeit, um das kulturelle Angebot in der Stadt Strasburg (Um.) wieder beleben zu können.

Stefanie Purrmann

EV. KIRCHGEMEINDE ST. MARIEN STRASBURG

Veranstaltungen

21.11.	9.30 Uhr	Gottesdienst mit Abendmahl, Kirche Strasburg
	14.00 Uhr	Gottesdienst, Kirche Blumenhagen
26.11.	10.00 Uhr	Gottesdienst, Altenhilfezentrum Strasburg
27.11.	14.00 Uhr	Adventsbasteln mit Kaffeetafel Kirche Wismar
28.11.	**14.00 Uhr**	**Abschiedsgottesdienst Pfr. Hojczyk, Kirche**
03.12.	14.00 Uhr	Adventssingen mit Kaffeetafel im Gemeindehaus Blumenhagen
05.12.	9.30 Uhr	Gottesdienst mit Abendmahl Kirche Strasburg
10.12.	10.00 Uhr	Gottsdienst, Altenhilfezentrum Strasburg
	14.00 Uhr	Offenes Adventssingen mit Kaffeetafel im Pfarrhaus
11.12.	19.00 Uhr	Chorkonzert der Strasburger Chorgemeinschaft, des Singekreises und des Öku. Kirchenchores in der Marienkirche Strasburg
12.12.	9.30 Uhr	Gottsdienst, Kirche Strasburg
19.12.	9.30 Uhr	Gottesdienst mit Krippenspiel, Kirche Strasburg

Pfarrer Manfred Hojczyk
Pfarrstr. 22, 17335 Strasburg, Tel.: 039753/20258
Mail: o.strasburg@pek.de strasburg-buero@pek.de

***Gemeindebüro**: Frau Niemann, Tel.: 039753/21501, Fax: 20788*

Verabschiedung von Pastor Hojczyk

In einem Gottesdienst am **28. November 2021** verabschieden die Evangelische Kirchengemeinden Strasburg und Blumenhagen ihren langjährigen Pastor Manfred Hojczyk in den Ruhestand. Der Kirchengemeinderat lädt aus diesem Anlass herzlich ein. Beginn des Gottesdienstes in der St. Marienkirche ist um 14.00 Uhr. Auf Grund der Coronapandemie muss offenbleiben, ob ein Empfang im Anschluss an den Gottesdienst sein wird. Auf jeden Fall wird es Gelegenheit geben, ein persönliches Wort an Pastor Hojczyk zu richten. (Es gelten auch hier, die dann für Gottesdienste gültigen Corona-Regeln.)

Der Kirchengemeinderat
der Evangelischen Kirchengemeinde Strasburg

Einladung zum Mitsingen im Kirchenchor

Wir laden herzlich ein, zum Mitsingen im ökumenischen Kirchenchor. Eine Mitgliedschaft in der ev. Kirchengemeinde ist nicht Voraussetzung. Wir freuen uns auf Menschen verschiedenster Weltanschauungen. Eins soll uns verbinden: Die Freude am Singen.
Der Chor trifft sich immer am Dienstag, von 19.00 bis 20.30 Uhr im Pfarrhaus Strasburg.

Wohnung in Lauenhagen zu vermieten

Ländliche 2-Zimmer-Wohnung

ab sofort zu vermieten, Lauenhagen 12, 17335 Strasburg (Um.), ca. 50,36 m² Wohnfläche, 1. OG, 2 Zimmer, Küche, Keller, Zentralheizung, Sattelitenanschluss, gemeinschaftlicher Stellplatz, 251,80 € Kaltmiete, 351,80 € Warmmiete, 50,00 € Betriebskostenvorauszahlung, 50,00 € Heizkostenvorauszahlung, 3 Monatskaltmieten Kaution

Ihre nächsten Anbindungen:
Strasburg, Pasewalk, Neubrandenburg, ca. 50 m zum Bus, ca. 4 km zum Fernbahnhof, Autobahn, Kita/Schule, ca. 20 km zum Gymnasium

Zu erfragen unter:
Tel. 039753/253140

Vermiete 1-Raum-Wohnung
Wallstraße 14 in Strasburg • 40 m² • Erdgeschoss
ein PKW-Stellplatz auf dem Hof • Mietkaution
192,- € Kaltmiete • 138,- € Betriebskosten
Telefon 0152 / 24 09 24 24

Weihnachtsgeschenk-Tipp
„Die Zwölften" von Werner Karsch
Von alter Weihnacht bis Neujahr in den Dörfern der Uckermark
Bestellung möglich über Ihre Buchhandlung oder den Schibri-Verlag:
Tel.: 039753/22757 • Fax: 22583 • Mail: Schibri-Verlag@t-online.de
ISBN 978-3-86863-037-4 • 112 S. • 12,80 €

Ihr Taxi
Heinz Schulz
Seit 1990
- Krankentransport
- Dialysefahrten
- Schülerbeförderung
- Flughafenzubringer
- Ausflugsfahrten
- Busfahrten 8–32 Personen

Telefon: (039753) 22 222
17335 Strasburg • Falkenberger Straße 3
Telefon Büro: 9.00–15.00 Uhr: (039753) 21 047
Fax: (039753) 22 388

Als gemeinnütziges Siedlungsunternehmen kaufen wir Ackerland und Grünland zur Flächensicherung landwirtschaftlicher Betriebe und öffentlicher Vorhaben.

Sprechen Sie uns an, Frau Meyer-Sauer ist gerne für Sie da!
Hiltrud Meyer-Sauer, Tel.: 0395 4503-19, hiltrud.meyer-sauer@lgmv.de
Landgesellschaft Mecklenburg-Vorpommern mbH, Reitbahnweg 8, 17034 Neubrandenburg
LANDGESELLSCHAFT Mecklenburg-Vorpommern mbH
MV tut gut.
STARK FÜRS LAND! lgmv.de

Nachruf

Wir betrauern den Tod
unseres Mitarbeiters

Hartmut Wagner

der am 27.10.2021 im Alter von nur
61 Jahren plötzlich und unerwartet verstarb.

Wir haben Hartmut als angagierten, zuverlässigen
und stets hilfsbereiten Kollegen schätzen gelernt.
Wir werden ihn immer in guter Erinnerung behalten.
Unser Mitgefühl gilt seinen Angehörigen.

Schmidt Elektrotechnik
Holger Schmidt, Manuel Lübke
und Lieselotte Schmidt

Strasburg, im
November 2021

Danksagung

Für die erwiesene Anteilnahme durch Wort,
Schrift, Blumen und Geldspenden sowie
das ehrende Geleit zur letzten Ruhestätte
unseres lieben Entschlafenen

Erwin Hochhaus

möchten wir allen Verwandten, Freunden
und Bekannten recht herzlich danken.

Ein besonderer Dank gilt dem
Bestattungshaus Retschlag, Herrn Pastor
Hojczyk, der Freiwilligen Feuerwehr
Strasburg, der Stadt Strasburg und
dem Restaurant Syrtaki.

Im Namen aller Angehörigen
Ingrid Börst

Strasburg, im November 2021

Es war ein schwerer Tag …

Danke,

für die stumme Umarmung,
für das tröstende Wort, gesprochen oder geschrieben,
für einen Händedruck, wenn die Worte fehlten,
für alle Zeichen der Liebe und Verbundenheit,
für die Blumen und Geldzuwendungen sowie
für das ehrende Geleit zur letzten Ruhestätte
meiner lieben Frau und unserer lieben Mutti

Elsbeth Schönbeck

sagen wir allen Verwandten, Bekannten, Freunden und Nachbarn auf das Herzlichste.
Besonderer Dank gilt der Arztpraxis Purrmann, der Tagesstätte Ohnesorg'en, dem Pflegedienst Henschke, der Gaststätte Rosengarten, dem Bestattungsinstitut Sandra Filinski für die würdevolle Umrahmung der Trauerfeier, dem Pastor Herrn Hojczyk für seine tröstenden Worte und dem Blumenhaus Scharff.

In stiller Trauer
Richard Schönbeck & Kinder mit Familien

Strasburg, im Oktober 2021

Retschlag
Bestattungen
Erd-, Feuer- und Seebestattungen • Grabpflege
• Erledigung aller Formalitäten
Tag und Nacht erreichbar!
seit 1936
Feldstraße 24 • 17335 Strasburg
Telefon: 039753-22 867

DIE WELT
Juli 2020
DIE BESTEN IMMOBILIENMAKLER
TESTSIEGER
HORN IMMOBILIEN
7 Immobilienmakler in Neubrandenburg
Deutsche Markenallianz GmbH
Ressort Immobilien
www.d-ma.immobilien

Hausverkauf mit dem TESTSIEGER!
• schnelle Abwicklung
• registrierte Kaufinteressenten
• individuelle Wertermittlung
• Profi Immobilien Video
• virtueller 360° Rundgang
• erstellen des Energieausweises
0395 5 70 66 69 • www.horn-immo.de
HORN
IMMOBILIEN
Ihr Familienmakler!

AWO KINDER- UND JUGENDHAUS STRASBURG (UM.)

19. Strasburger Drachenfest

Was für ein Tag! Die Arbeiterwohlfahrt Kreisverband UER e. V. hat gemeinsam mit vielen Beteiligten für den Erfolg gesorgt.
Am 02.10.2021 flogen die Drachen in Strasburg. Bei bestem Wetter und herrlichen Sommertemperaturen auf der Reuterkoppel. Leider war der Wind etwas müde, aber dennoch bekamen unsere Drachenfreunde aus Rattey diverse Drachen, in allen Variationen in die Höhe. Kaum waren die ersten Drachen in der Luft kamen auch die Familien mit ihren Kindern vorbei.

Mit ca. 350 Besuchern war das Fest ein voller Erfolg. Viele Eltern ließen zusammen mit ihren Kindern einen Drachen steigen und nahmen die Angebote vom Essen und Trinken war. Darüber hinaus waren die zwei Hüpfburgen (Hüpfburgenverleih Strasburg) dauerbesetzt. Der Arbeitslosenverband war mit dem Glücksrad und einer Bastelstraße vor Ort. Um gute Musik kümmerte sich ein Jugendlicher vom Kindern- und Jugendhaus Strasburg. Die fleißigen Helfer vom Kinder- und Jugendbeirat Strasburg hatten ebenso ihre Stationen im Blick, sowie die Damen und Herren, welche sich um die Verpflegung kümmerten. Auch die Schminkstation und der Zuckerwattestand der AWO waren heiß begehrt.

Weitere Höhepunkte an diesem Tag waren:
Die Tanzgruppe „No Name“, die mit ihrer Performance begeisterte.
Herr Schmidt mit seinen zwei Oldtimern, die für viele interessant waren.
Herr Huth war mit zwei Mokkas vom Autohaus Huth vor Ort und konnte viele Besucher von der Technik der Autos überzeugen.

Ich möchte mich bei allen Helfern und Unterstützern bedanken. Durch sie konnten wir ein so erfolgreiches Fest durchführen.

Vielen Dank!

Robert Blank
Leiter Kinder- und Jugendhaus

STRASBURG macht SAUBER!!!

Die Aktion „STRASBURG macht SAUBER!!!“ soll die Bürgerinnen und Bürger dazu motivieren, die Stadt Strasburg (Um.) im neuen Glanz erstrahlen zu lassen.
Der Startschuss erfolgte mit der Arbeiterwohlfahrt Kreisverband Uecker-Randow e. V. beim Kinder und Jugendhaus Strasburg (Um.).
Am 01.11.2021 wurde die Aktion beim Brauereiberg gestartet. Dort lagerten sich über Jahre hinweg alle Arten von Müll an. Insgesamt wurden 6 große Hänger Sperrmüll, 30 gelbe Säcke, 4 Säcke Asbest, 2 Säcke Dachpappe, 6 Säcke Schrott, sowie Unmengen an Glasflaschen und Scheiben abgefahren. Darüber hinaus wurde das Haus ringsherum von Überwucherung befreit. 20 Stunden Arbeit und 3 Tage später hatten wir das Ziel erreicht. Damit dieser Zustand erhalten bleibt, wird der Garagentrackt, in dem der Müll illegal entsorgt wurde, abgerissen. Um den Abriss kümmert sich Herr Görl (ATE Görl). Wir möchten darauf aufmerksam machen, dass die Bürger und Bürgerinnen der Stadt ihren Müll legal entsorgen und Rücksicht auf ihr Umfeld nehmen.
Wir bedanken uns bei allen Beteiligten:
Andrè Blank, Manuel Grabe, Holger Grab, Kathrin Werner, Frank Prachtel, Maik Assmann, Markus Knitzia, Christin Gröser, Enrico Gröser, Fabian Hoppe, Pepe Hoppe, der Jugendbeirat Strasburg (Maximilian Bünger, Jason Michel), Paul Eggert, Matti Wachholz und Felix Maron).

Im besonderen Maße bedanken wir uns bei: Robert Görl (ATE Görl), André Nagel (Hoch und Betonbau Uckermark), der OAS und Helmut Grams (Geschäftsführer AWO Kreisverband Uecker-Randow e. V.).

Parallel zu dieser Säuberungsaktion liefen noch zwei weitere Aktionen in der Stadt.
Die AWO Sozialdienste Uecker-Randow gGmbH unter der Leitung von Frau Seewald gestalteten diese. Die Kita „Kunterbunte Kinderwelt“ säuberte den Wall und den dortigen Spielplatz. Sie bereinigten gemeinsam den Weg sowie auch den Spielplatz, von Müll und Blättern.

Die Mitarbeiter*innen und Kinder des Hortes hingegen säuberten, den Spielplatz und Soccer Platz an der Regionalen Schule in Strasburg (Um.). Dort wurden ebenfalls Blätter und Müll beseitigt.
Zusammenfassend lässt sich sagen, dass die Aktionen ein voller Erfolg waren und wir wünschen uns für die Zukunft mehr Solidarität in der Stadt.

Vielen Dank.
Robert Blank, Leiter Kinder- und Jugendhaus

GRUNDSCHULE STRASBURG

Wandertag der Klasse 2a

Am 30.09.2021 führte die Klasse 2a der Grundschule Strasburg (Um.) einen Wandertag durch. Die Kinder sollten die Stadt Strasburg (Um.) besser kennenlernen. Die Mädchen und Jungen wurden in vier Gruppen eingeteilt und dann von ihrer Klassenlehrerin Frau Altendorf und drei Eltern betreut. Der Elternrat hat in Zusammenarbeit mit der Klassenlehrerin vier Stationen ermöglicht.
Die Kinder besuchten die Feuerwehr, die Rettungswache des DRK, die Kirche und den Kirchturm sowie das Museum. Alle erfuhren an den Orten interessante Dinge und durften auch vieles selber ausprobieren. Zum Beispiel durften die Kinder in verschiedenen Fahrzeugen der Feuerwehr sitzen, den Rettungswagen ausprobieren und auch die Geräte erproben, in der Kirche konnte man die Orgel ausprobieren.
Durch die Stadt Strasburg (Um.) und Frau Schmidt vom Förderverein der „INITIATIVEN für STRASBURG (Um.) e. V." konnten die Kinder das Museum besichtigen. Hier erfuhren die Kinder einiges zu der Geschichte von Strasburg (Um.). Alle Kinder konnten die Gelegenheit nutzen, um auf dem Stuhl von Max Schmeling Platz zu nehmen, sahen die Strohuhr und nahmen auf den Schulbänken eines alten Klassenzimmers platz.

FOTO:

Die Aufgaben, welche die Schülerinnen und Schüler für die einzelnen Stationen aufbekommen hatten, wurden am nächsten Tag in der Schule ausgewertet. Nachdem alle die vier Stationen durchlaufen hatten, trafen sie sich zusammen mit Frau Schmidt im Wall an der Friedenstaube. Hier wurde den Kindern Wissen über die Bedeutung der Friedestaube und zur Stadtmauer vermittelt. Frau Schmidt überreichte am Ende jedem Kind eine Urkunde, um den Wandertag mit Anerkennung ausklingen zu lassen.
Durch das viele Laufen und Wissen und den aufregenden Vormittag, hatten die Kinder sich eine Stärkung verdient – es gab ein gemeinsames Mittagessen. Als großen Abschluss wurde eine kleine Schatzsuche veranstaltet. Hier mussten die Kinder kleine Aufgaben lösen und die Schatzsuche endete am Ausgangspunkt – im Klassenzimmer. Hier stand eine Schatzkiste bereit. Der Elternrat hatte diese Kiste mit Bildern der Stadt Strasburg (Um.) gestaltet und darin fanden die Schülerinnen und Schüler viele Leckereien.
Die Klasse 2a bedankt sich bei allen die diesen Wandertag ermöglicht und mitgestaltet haben.

DRK KITA SIEDLUNGSSPATZEN

Wer will fleißige Gärtner sehen, der muss zu den Siedlungsspatzen gehen ...

Getreu diesem Motto hat sich eine kleine Delegation der Spatzen am Montag, den 25.10.2021 in der Baumschule in Pasewalk mit fachmännischer Hilfe unterschiedliche Bäume, Sträucher und Blumen ausgesucht. Die Pflanzen sollen unseren Kindergarten nicht nur bunter machen. Wir denken somit auch an unsere Umwelt und unterstützen das Klimaprojekt.

Die Kita konnte sich diese kostspielige Investition leisten, da sie an einem Pojekt zum Thema „Wir buddeln für Bäume" teilgenommen hat.

Nun können die kleinen Spatzen bald mit dem Einpflanzen starten.

Manja Prepernau
Elternrat Kita Siedlungsspatzen

Jahreshauptversammlung

der Freiwilligen Feuerwehr Strasburg (Um.) und Neuensund

Am 24.09.2021 fand die Jahreshauptversammlung der Freiwilligen Feuerwehr Strasburg (Um.) und Neuensund statt.
Im vergangenen Jahr wurde die Ortsfeuerwehr Strasburg (Um.) zu insgesamt 44 Einsätzen und die Ortsfeuerwehr Neuensund zu 12 Einsätzen alarmiert. Die Gemeindefeuerwehr bestand zum Ende des Berichtszeitraumes im Jahr 2020 aus insgesamt 95 Kameradinnen und Kameraden, davon sind 38 Mitglieder in der Ortsfeuerwehr in Neuensund.
Für die Ortsfeuerwehr Strasburg (Um.) begann das Jahr 2020 traditionell mit dem Neujahrsfeuer. Leider musste aufgrund der Corona-Pandemie das geplante Frühlingsfest und auch das Halloweenfest abgesagt werden. Von da an, war das Feuerwehrleben für fast ein Jahr lahm gelegt. Es wurden nur noch Einsätze abgearbeitet. Unter Einhaltung von Hygienebestimmungen konnte nur bedingt Ausbildung durchgeführt werden. Dies hat zu einem Defizit bei der Ausbildung geführt.
Ein großes Dankeschön geht an meinen Stellvertreter Herrn Eric Buß, der eine Variante gefunden hat, die Ausbildung in die Wohnzimmer der Kameradinnen und Kameraden zu verlegen. Es wurden Fragebögen verteilt und in Heimarbeit beantwortet. Lediglich beim Strasburger Fest der Bürger und Vereine am 19.09.2020 konnten wir Unterstützung geben.

Im Anschluss an den Jahresbericht wurden Beförderungen und Auszeichnungen vergeben.

Befördert wurden:
- Denise Seefeldt von der Jugendfeuerwehr in aktiven Dienst
- Feuerwehrfrau/-mann:
  Ivonne Kraus, Kerstin Möller, Chris Mitzlaff, Marvin Darmann
- Oberfeuerwehrfrau/-mann:
  Roger Droese, Ulrike Dittmann, Stefanie Lindow, Christin Brandt
- Löschmeister: Tobias Linnstädt
- Oberlöschmeister: Dannis Kempert

Ausgezeichnet wurden für:
- *10-jährige aktive Mitgliedschaft mit der Ehrenspange des Landes M-V:*
  Martin Koppermann, Sidney Koslowski
- *40-jährige aktive Mitgliedschaft mit dem Brandschutz Ehrenzeichen des Landes M-V in Gold:* Cornelia Thurmann, Olaf Kühl, Roland Dahms
- *50-jährige aktive Mitgliedschaft mit dem Ehrenzeichen am Bande des Landesfeuerwehrverbandes M-V:* Kurt von Transehe

René Gosse
Gemeindewehrführer

Foto links: Herr Kurt von Transehe erhielt eine Auszeichnung für 50 Jahre aktive Mitgliedschaft in der Freiwilligen Feuerwehr Strasburg (Um.)

Foto rechts: Zur Oberfeuerwehrfrau wurden Frau Christin Brandt und Frau Stefanie Lindow befördert

FOTOS: D. RÖHL

TIERSCHUTZ GEHT UNS ALLE AN

Fütterung und Fürsorge

Wir als Interessensgemeinschaft zur Hilfe herrenloser Katzen konnten bisher 137 Katzen mit Lebendfallen einfangen und diese kastriert und ggf. medizinisch versorgt wieder an dem Einfangort aussetzen.

Apropos Thema „AUSSETZEN von Katzen“
Wer eine bzw. seine Katze aussetzt, macht sich strafbar. Nach dem Tierschutzgesetz ist es eine Ordnungswidrigkeit, die mit einem Bußgeld von bis zu 25.000 Euro geahndet werden kann. Auch diejenigen betrifft es, die ihr Tier z. B. während des Urlaubs auf sich allein gestellt zu Hause zurücklassen und sich nicht um eine angemessene Pflege kümmern. Wir wollen auf dieses Thema aufmerksam machen, da immer wieder Katzen gefangen werden, die einen zahmen Eindruck machen und dadurch den Verdacht erwecken, dass diese soziale Kontakte zum Menschen kennen und möglicherweise ausgesetzt wurden.

Natürlich können Katzen auch draußen überleben, aber sie sind weitaus anfälliger für Krankheiten und Verletzungen. Bei Parasitenbefall stecken sie dann aber auch ggf. die Artgenossen an, die nur Freigänger-Katzen sind. Somit sollte jeder, der sich einmal für die Aufnahme einer Katze entschieden hat, wissen, dass eine Katze 20 Jahre alt werden kann und man somit die langjährige Verantwortung für ein fürsorgliches Katzenleben übernimmt.

Appellieren möchten wir auch an die Bürgerinnen und Bürger, die gerne mal Futter von den Balkonen werfen. Nutzen Sie bitte die Futterhäuser. Dort wird das Futter auch nicht verschmutzt von den Katzen gefressen und die Sauberkeit der Außenanlagen der Wohnblöcke bleibt erhalten.
Wie schon oft mitgeteilt, sind wir auch weiterhin für Sie vor Ort Ansprechpartner rund um das Thema „Hilfe für herrenlose Katzen“.

Die Abgabe von finanziellen Spenden im Friseursalon Ines Sprossmann, Kosmetiksalon Ballmer & Stritzel, Blumenladen Beer, Friseursalon Stöwer und im Gardinen-Stoff-Centrum sind immer sehr willkommen.
Vielen Dank für die Bereitschaft dieser Unternehmen, die Spendenbüchsen aufzustellen.

Ute Ringenberg-Potetjuschny

ARBEITSLOSENVERBAND STRASBURG (UM.)

Ohne Spenden keine Tafel

Träger der Tafel in Strasburg (Um.) ist seit vielen Jahren der Arbeitslosenverband in der Friedenstraße 15. Der Verein ist eine gemeinnützige Einrichtung, der allen Menschen Hilfe anbietet, die der Hilfe bedürfen, unabhängig von Herkunft, Kultur und Religion. Wir treten ein für Toleranz und Vielfalt. Als spendenfinanzierte Organisation ist der Verein ständig auf Unterstützung, Geld- und Sachspenden angewiesen. Deshalb arbeiten wir eng mit den Supermärkten der Region zusammen. Täglich holen wir die Lebensmittelspenden ab. Diese Lebensmittel, welche im Wirtschaftskreislauf nicht mehr verwendet und ansonsten vernichtet werden würden, verteilen die Tafelmitarbeiter gegen ein geringes Entgelt an die Bedürftigen. Damit übernehmen wir soziale Verantwortung für alle Tafelkunden. Das betrifft größere Familien, viele Einzelpersonen mit wenig Einkommen und zunehmend immer mehr Rentner und Rentnerinnen. Als Ort der Begegnung schaffen die Tafelmitarbeiter einen Rahmen für soziale Teilhabe, an der es armen Menschen oft ebenso mangelt wie an gesunder Nahrung. Wir möchten Ernährungsarmut bekämpfen und appellieren an die Zielgruppe, die den Weg zur Tafel noch scheut, sich mit Hartz-IV-Bescheid bzw. Rentennachweis anzumelden. Niemand muss zum Monatsende hungern, dafür treten wir ein.

Ein Dankeschön gilt den Supermärkten für die täglichen Lebensmittelspenden und REWE für die Aktion „Gemeinsam Teller füllen“. Allen REWE-Kunden, die durch ihre Spende einen vorgepackten Lebensmittelbeutel für die Tafel kauften, gilt ein ganz besonderer Dank. Diese Beutel werten das tägliche Lebensmittelangebot ein wenig auf. Gemeinsam wollen wir Verantwortung übernehmen, zur Sicherung des sozialen Friedens in der Stadt. Dabei kommt auch der Kleidermaus, der Möbelbörse und der Essenküche eine große Bedeutung zu. Alle diese Einrichtungen sind in der Stadt fest integriert und unterstützen Menschen mit wenig Einkommen bei der Bewältigung ihrer Alltagsprobleme.

Zur Aufrechterhaltung unserer Angebote suchen wir weiterhin Ehrenamtliche und Bundesfreiwillige, die flexibel sind und sich gern gesellschaftlich engagieren möchten. Unsere Telefonnummer lautet: 039753/20334.

Regine Hiller

Mitteilung der IG Bauen-Agrar-Umwelt

Am Freitag, den **26.11.2021,** findet unsere Mitgliederversammlung im Rosengarten, um 18 Uhr statt. Alle Mitglieder sind herzlich eingeladen. Um eine ordnungsmäßige Abwicklung zu gewährleisten, ist eine Anmeldung bei D. Frenzel, Tel. 039753/23451, mit Essenswunsch (Kassler oder Eisbein) erforderlich.

Detlef Frenzel

Impressum

Herausgeber
Stadt Strasburg (Uckermark), Die Bürgermeisterin, Schulstr. 1, 17335 Strasburg (Um.)

Bezugsmöglichkeiten
- Stadt Strasburg (Um.), Pressestelle, Schulstr. 1, 17335 Strasburg (Um.), Tel.: 039753/272-0
- Schibri-Verlag, Am Markt 22, 17335 Strasburg (Um.), Tel.: 039753/22757

Bezugsbedingungen
- Das Amtsblatt erscheint 10x jährlich in einer Auflagenhöhe von 3.100 Exemplaren.
- Der Bezug ist für Bürger der Stadt Strasburg (Uckermark) kostenfrei.
- Der Bezugspreis für Abonnenten beträgt jährlich 12,- € + Porto.
- Ein kostenloser Download des Amtsblattes ist über die Stadt Strasburg (Um.) unter www.strasburg.de oder den Schibri-Verlag unter www.schibri.de möglich.

Verantwortlich für den redaktionellen Teil
Die Bürgermeisterin, Tel.: 039753/272-37
Für unverlangt eingesandte Manuskripte besteht keine Verpflichtung der Veröffentlichung. Der Herausgeber und die Redaktion behalten sich vor, Beiträge zu kürzen und redaktionell zu bearbeiten. Die Verantwortung für den Inhalt der Beiträge liegt bei den Autoren.

Herstellungsleitung
V.i.S.d.P: Schibri-Verlag, Matthias Schilling, Milow 60, 17337 Uckerland • **Postanschrift:** Schibri-Verlag, Am Markt 22, 17335 Strasburg (Um.), Tel.: 039753/22757
Redaktion/Anzeigen: Martina Goth, goth@schibri.de

Es gelten die Allgemeinen Geschäftsbedingungen des Verlages sowie dessen Anzeigenpreise. Die Verantwortung für den Inhalt der Anzeigen und Beilagen liegt bei den Inserenten.

Einige Bilder und/oder Fotos in dieser Ausgabe sind das urheberrechtlichgeschützte Eigentum von 123RF Linited, Fotolia oder autorisierten Lieferanten, die gemäß der Lizenzbedingungen genutzt werden. Diese Bilder und/oder Fotos dürfen nicht ohne Erlaubnis von 123RF Limited oder Foltolia kopiert oder heruntergeladen werden.

© Schibri-Verlag Das Werk und seine Teile sind urheberrechtlich geschützt. Die Vervielfältigung (auch Auszügen) bedarf der schriftlichen Genehmigung des Verlages.

Druck/Endbearbeitung LINUS WITTICH Medien KG

ISSN 0941-1674

Bis Ende 2021: Corona-Sonderregelungen in der Pflege

Verbund Pflegehilfe

Der Bundesrat hat einer Verlängerung aller Regelungen bis zum **31. Dezember 2021** zugestimmt.

Kurzzeitige Arbeitsverhinderung

Arbeitnehmer können sich 20 statt 10 Tage freistellen lassen, um die Pflege eines Angehörigen zu organisieren. Das Pflegeunterstützungsgeld dient als Lohnersatz.

Teilzeit durch Familienpflegezeit

Pflegende Angehörige können zurzeit kurzfristiger und flexibler ihre Arbeitszeit zugunsten der Familienpflegezeit reduzieren. Diese muss aktuell nicht direkt an die Pflegezeit anknüpfen.

Verwendung der Entlastungsleistungen

Der Entlastungsbetrag für Personen mit Pflegegrad 1 in häuslicher Pflege i. H. v. 125 € kann auch für andere notwendige Dienste wie Nachbarschaftshilfen genutzt werden.

Pflegehilfsmittel zum Verbrauch

Für Pflegehilfsmittel zum Verbrauch stehen bis 31.12.2021 60 € statt 40 € zur Verfügung. Dazu zählen u. a. Mundschutze, Desinfektionsmittel und Einmalhandschuhe.

Verlängert bis Ende 2021!

Pflegegradbestimmung vor Ort oder telefonisch

Die Beurteilung des Pflegegrads soll ab sofort, je nach Pandemiegeschehen, vor Ort stattfinden. In begründeten Ausnahmen findet sie weiter telefonisch auf Grundlage der vorliegenden Akten statt.

Entlastungsleistungen aus 2019/20 nutzbar

Nicht genutzte Entlastungsbeträge aus 2019/ 2020 können verlängert bis 31. Dezember 2021 weiter genutzt werden. Sie verfallen also nicht wie bisher schon zum 30. Juni.

Beratungsbesuche wieder verpflichtend

Die Beratungsbesuche für Pflegegeldempfänger sind wieder verpflichtend abzurufen. Sie können allerdings telefonisch, digital oder, wenn gewünscht, per Video stattfinden.

Täglich kostenlose Telefonberatung

Der Verbund Pflegehilfe ist auch während der Pandemie an sieben Tagen in der Woche von 8-20 Uhr erreichbar und berät zu allen Themen der Pflege - kostenlos und unverbindlich.

Bei weiteren Fragen rund um das Thema Pflege steht Ihnen unsere unverbindliche und **kostenlose Pflegeberatung** unterstützend zur Seite.

☎ 06131/ 26 52 034 (Täglich 8-20 Uhr)
➤ www.pflegehilfe.org

TÜV SEHR GUT Kundenzufriedenheit

WAS MACHT DER LANDWIRT DA EIGENTLICH?

Ei, wie toll! 239 Stück pro Kopf

Wer hätte das gedacht? Die Deutschen konsumierten im Jahr 2020 im Durchschnitt 239 Eier pro Person. Der scheinbar hohe Verbrauch entsteht, weil Eier beim Backen und Kochen vielfältig verwendet werden. Auch um dieses wichtige Lebensmittel konsumieren zu können, benötigen wir Landwirte und ihre Nutztiere.
Um auf die Produktionsweise und das Tierwohl Einfluss zu nehmen und um Lebensmittel aus der Region kaufen zu können, ist es wichtig, die landwirtschaftliche Lebensmittelproduktion im Land und in der Region zu ermöglichen. Die Haltung von Legehennen hat sich in MV in den letzten 10 Jahren sehr verändert. Im Gegensatz zu vielen anderen Tierhaltungen, konnte sich der Legehennenbereich im Land in Bezug auf die Tierzahlen mit einem positiven Trend entwickeln. Seit 2010 ist die Eierproduktion im Land um 42 Prozent gestiegen.

Unsere Hennen legen gerne Eier
Eine Henne legt in MV durchschnittlich 295 Eier im Jahr. Im Jahr 2020 haben unsere 2,3 Millionen Legehennen 688 Millionen Eier gelegt.
Dafür hat sich die Freilandhaltung auf vielen Landwirtschaftsbetrieben durchgesetzt. Der größte Anteil an produzierten MV-Eiern entfällt mittlerweile auf diese Haltungsform. Insgesamt 317,8 Millionen Eier wurden 2020 hier produziert.
Weitere Eier kommen aus der Bodenhaltung mit einem Anteil von 29,6 Prozent sowie aus der ökologischen Haltung mit einem Anteil von 24,2 Prozent an der Gesamterzeugung im Land.

Eier aus MV erkennen
Die Herkunft der Eier können Sie an dem Stempel auf der Eierschale erkennen. Der aufgestempelte Code gibt Auskünfte über die Haltungsform, die Region und kann sogar den einzelnen Betrieb bzw. den jeweiligen Stall aus dem das Ei stammt, identifizieren:
Erste Ziffer zeigt die Haltungsform: 0 = bio; 1 = Freilandhaltung; 2 = Bodenhaltung. Dann folgt das Herkunftsland: DE steht für Deutschland
Anschließend folgt die Legebetriebsnummer. Beginnt diese mit der Ziffer 13, stammt das Ei aus Mecklenburg-Vorpommern.

Beispiel: 0 – DE – 1300431 (= der Code vom Stall 1 des Bio-Betriebes „hufe8“ aus MV)

Weitere Erklärungen und Bilder zu den aktuellen Aufgaben der Landwirte finden Sie auf Instagram und Facebook unter #WasmachtderLandwirt.

Sarah Selig

CariMobil – Beratung auf Rädern

Wir kommen zu Ihnen, sprechen mit Ihnen und unterstützen Sie bei Fragen:

- zu Anträgen, amtlichen Schreiben und Behördenangelegenheiten
- zu Miete, Wohnen und Wohngeld
- des Auskommens und des Lebensunterhalts
- zu Arbeit, Arbeitslosigkeit, ALG I und ALG II (Hartz IV)
- zur Erziehung, Schule und den Berufswegen Ihrer Kinder
- zu Krankheiten, Krankheitsfolgen, Rehabilitation und Pflege
- zu Einschränkungen und Behinderungen
- zu Renten, Beiträgen oder zur Sicherung im Alter
- zu Schulden, Ratenzahlung und Entschuldung

Das Beratungsmobil ist am Montag, den 29.11.2021 in:

11:45–12:30 Uhr Stasburg, auf dem Marktplatz
13:00–13:45 Uhr Schwarzensee, bei der Bushaltestelle

Wir stellen Kontakte her, informieren und beraten Sie kostenlos sowie unbürokratisch.

Sprechen Sie uns an!
(auch wenn der Bus nicht in Ihrem Ort hält)

Wegen Corona Einstieg in den Bus nur mit Mund-Nasen-Schutz möglich! Vielen Dank! – Bleiben Sie gesund!

CariMobil Pasewalk
Caritasverband für das
Erzbistum Berlin e. V.
Bahnhofstr. 29, 17309 Pasewalk

Mobil: 0172-53 56 776
carimobil.pasewalk@caritas-vorpommern.de

besser wohnen
Wann, wenn nicht jetzt!

einfach mitmachen cool wohlfühlen SWG kümmern Zukunft zusammen

Wohnungen ständig im Angebot: www.swg-eg.de
Auch Gästewohnungen sind über unsere Homepage buchbar!

Einraumwohnung	**1. Siedlungsweg**, 31 m², 3. OG,	KM: 160 €, VEA: 96 kWh/m²/a
Dreiraumwohnung	**Mauerstraße**, 71 m², 3. OG, mit Balkon,	KM: 360 €, VEA: 106 kWh/m²/a
Einraumwohnung	**Werbelow**, 33 m², EG,	KM: 170 €, VEA: 106 kWh/m²/a
Dreiraumwohnung	**Heinrich-Heine-Str.**, 59 m², 4. OG, mit Balkon,	KM: 300 €, VEA: 106 kWh/m²/a

Vereinbaren Sie einen Besichtigungstermin!

* Außerdem bieten wir Kopierservice an *

Strasburger Wohnungsgenossenschaft e. G.
Wallstraße 7 • 17335 Strasburg
Tel. 039753/21 309 • Fax 039753/24 846 • E-Mail: info@swg-eg.de

JETZT FÜR 2022 BUCHEN
Buchen Sie Räumlichkeiten im Lokschuppen für:
- Privat- und Firmenfeiern
- Schulungen und Tagungen
- Schulprojekttage

PLANEN SIE JETZT FÜR MAI-SEPTEMBER 2022
- Erlebnisübernachtungen im Schlafwagon
- Ihren Besuch der Technikausstellung oder unsere nächste Veranstaltung: Flohmarkt, Konzert

Kontaktieren Sie uns gerne per Telefon unter 03973-216326 oder besuchen Sie unsere Webseite www.lokschuppen-pasewalk.de

BePe-Immobilien
Unsere Kunden sind die beste Werbung

Kompetente und reibungslose Abwicklung, sowie eine große Hilfe bei allen Fragen zum Verkauf meines Hauses!

Einfach super!

Vielen Dank dafür!
Jederzeit wieder und sehr zu empfehlen!!!!

P. Schölzke aus Petershagen/Uckermark

Immobilienkaufmann Ralf Pete
Tel.: 03973- 4490858 | Mobil: 0170-2837799

Möchten Sie Ihr Haus verkaufen!
Ihr Servicebüro in Löcknitz!

Haus und Grundstück sind Ihnen zu groß?
Sie schaffen nicht mehr alles alleine?
Vielen gerade älteren Menschen konnten wir schon helfen. Wir erledigen für Sie alle Formalitäten.
Seit 26 Jahren sind wir in Ihrer Region erfolgreich tätig.
Neben unserer deutschen Kundschaft haben wir in den letzten 9 Jahren auch sehr erfolgreich an unsere polnischen Nachbarn verkauft. Durch besondere Beziehungen nach Polen gelang es uns immer sichere Verträge abzuschließen. Vertrauen zahlt sich aus!

HORN IMMOBILIEN
Ihr Familienmakler seit 1993!
Löcknitz, Chausseestraße 24
039754-1 89 65 8
www.horn-immo.de

TOP IMMOBILIEN MAKLER 2019 FOCUS statista

jetzt FAHREN statt warten

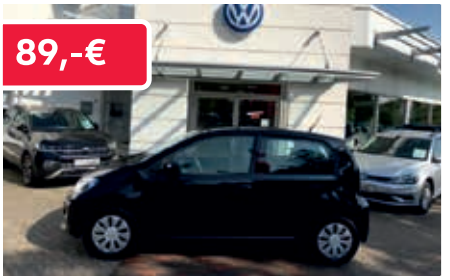

Up 1.0 1,0 Benzin Move Up | 48KW/65PS | EZ 08.2021 | 10.000km
Ausstattung: Geschwindigkeitsregelanlage, Regensensor, Rückfahrkamera, Sitzheizung vorne
Preis: 14.950,60€ | Zinsen: 1.238,26€ | Schlussrate: 8.916,27€

Golf 7 1.0 TSI Comfortline | 85KW/115PS | EZ 02.2020 | 17.000km
Ausstattung: Soundsystem Dynaudio, Navigation Discover-Media, Automatische Distanzregelung (ACC), R-Line
Preis: 19.950,00€ | Zinsen: 1.540,38€ | Schlussrate: 8.887,12€

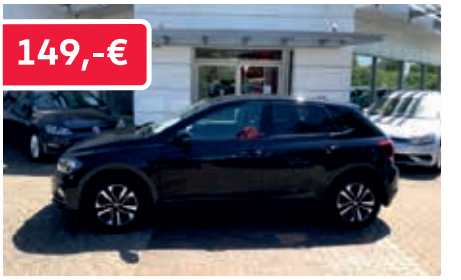

Polo AW 1.0 TSI Comfortline | 70KW/95PS | EZ 10.2020 | 6.532km
Ausstattung: Navigationssystem Discover Media, DAB+, App-Connect, Ambientebeleuchtung
Preis: 18.900,00€ | Zinsen: 1.020,62€ | Schlussrate: 9.768,62€

Golf 8 VIII 1.0 TSI | 66KW/90PS | EZ 09.2020 | 17.083km
Ausstattung: LED Scheinwerfer, App-Connect, Multifunktionslenkrad beheizt, Digital Cockpit Pro
Preis: 19.900,00€ | Zinsen: 1.053,20€ | Schlussrate: 9.553,20€

Passat CB Variant 1,6 TDI DSG | 88KW/120PS | EZ 09.2019 | 23.705km
Ausstattung: LED-Scheinwerfer, Navigationssystem Discover Media, Klimaanlage mit 3-Zonen, Spurhalteassistent
Preis: 23.500,00€ | Zinsen: 1.302,79€ | Schlussrate: 12.250,80€

T-Roc 1,6 TDI Style United | 85KW/115PS | EZ 07.2020 | 6.214km
Ausstattung: Sprachbedienung, Standheizung, Navigationssystem "Discover Media", elektrische Heckklappe
Preis: 26.500,00€ | Zinsen: 1.472,76€ | Schlussrate: 13.500,76€

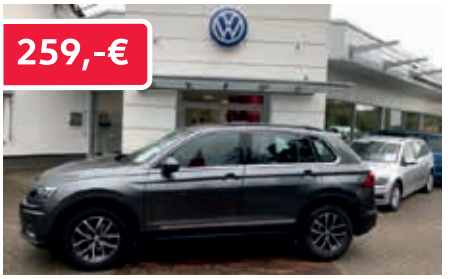

Tiguan AD 1,5 TSI Comfortline | 96KW/130PS | EZ 06.2020 | 16.900km
Ausstattung: Head-up-Display, Automatische Distanzregelung (ACC), LED-Scheinwerfer, Anhängevorrichtung anklappbar
Preis: 27.500,00€ | Zinsen: 1.516,74€ | Schlussrate: 13.584,74€

Sharan 7N 2.0 TDI DSG Comfortline | 110KW/150PS | EZ 12.2020 | 26.216km Ausstattung: DAB+, Navigationssystem Discover-Media, Vordersitze beheizbar, Nebelscheinwerfer
Preis: 32.500,00€ | Zinsen: 1.189,42€ | Schlussrate: 17.975,88€

Touran 5T 2.0 TDI Comfortline | 110KW/150PS | EZ 10.2020 | 22.230km
Ausstattung: Sprachbedienung, Ambientebeleuchtung, Anhängevorrichtung anklappbar, Panorama-Ausstell-/Schiebedach
Preis: 29.500,00€ | Zinsen: 1.567,14€ | Schlussrate: 14.183,58€

Alle Angebote basieren auf 3000,-€ Anzahlung, Laufzeit 48 Monate und 10.000 Kilometer Fahrleistung pro Jahr.
Sollzinssatz p.a. 2,95% | Effektiver Jahreszins 2,99%

über 200 Fahrzeuge vor Ort sofort verfügbar

Dein Autozentrum

Prenzlauer Chaussee 2b · 17348 Woldegk · Tel.: 03963 / 25 62 0 Feldstraße 24 · 17309 Pasewalk · Tel.: 03973 / 20 70 0